O TEMPO

Tempo bom. Nevoeiro. Temperatura estavel. Ventos normais.

Maxima: 21,9.

Minima: 15,9.

EDIÇÃO DOMINICAL — 2 SEÇÕES — 18 PÁGINAS — 50 Centavos

Diario Carioca

Fundador: J. E. DE MACEDO SOARES

JUNHO 1945 10 DOMINGO

ANO XVIII | RIO DE JANEIRO | Diretor: HORACIO DE CARVALHO JUNIOR | PRAÇA TIRADENTES Nº 77 | N.º 5.269

CINCO ANOS DEPOIS...

EVOCANDO A ORAÇÃO FASCISTA DE 11 DE JUNHO

O DITADOR QUIS RESPONDER A ROOSEVELT MAS TEVE DE RECUAR HUMILHADO

Mussolini gostou muito — Alarma nos E. Unidos — Expressiva advertencia de Walter Lippman — Um telegrama do sr. Getulio Vargas que a censura não deixou publicar no Brasil

Junho de 1940. O mundo democratico parecia ruir. A Alemanha, tendo se apossado de grande parte da Escandinavia, acabara invadindo a Holanda e a Belgica. O exercito francês, considerado pelos especialistas como o mais poderoso do mundo, não suportara o choque da Wehrmacht, e estava sendo implacavelmente destroçado, o que permitiu as tropas nazistas ocuparem, quase sem resistencia, pontos e regiões da França de maior importancia estrategica. O Corpo Expedicionario Britanico, encurralado no Norte da França, caminhava para ser igualmente dizimado, da mesma forma por que o fora o Exercito belga.

E os nazi-fascistas ainda não haviam utilizado todo o seu poderio belico, que ameaçava o mundo inteiro. O Japão se preparava febrilmente, prosseguindo na guerra contra a China, cujo exterminio lhe daria as bases e os recursos em que se apoiaria para enfrentar não apenas os interesses na Asia da Grã-Bretanha, da França e da Holanda, mas igualmente para desafiar os proprios Estados Unidos. O caminho das Indias estava ameaçado pela Esquadra de Mussolini, que tudo indicava poder constituir-se, num segundo, em senhor absoluto do Mediterraneo. Contra a modernissima e ampla frota de guerra do Duce naquele mar, a Grã-Bretanha estava em condições de opôr apenas dois couraçados quase obsoletos. A União Soviética, menosprezada em Munich, acabara por fazer um pacto com a Alemanha nazista, que, então, já dispunha do predominio economico-politico sobre os Balcãs transidos de pavor.

Era natural, assim que em Berlim, em Roma e em Toquio reinasse um insolente otimismo. As democracias pareciam realmente mortas, pelo menos em estado de coma. E' verdade que existia um país — os Estados Unidos da America, e um homem — Franklin Delano Roosevelt, que teimavam em sustentar que o ideal democratico não perecera, pois o espirito nunca foi derrotado pela força. Mas o mundo que assistia a gloriosa França desmoronar como se fora um castelo de cartas e que se habituara, graças a Chamberlain, a ver a indomavel Inglaterra de cerviz dobrada, estava preparado para aceitar a tese nazista de que os Estados Unidos não abandonariam o isolacionismo egoista. Que valia o exercito americano, composto de meia duzia de divisões? A Marinha de Tio Sam teria de permanecer guardando as aguas nacionais. E a aviação americana não existia.

O desastre de Dunquerque forneceu aos oportunistas a ultima prova de que necessitavam para bandear-se, com armas e bagagens, para o lado aparentemente vencedor. No seu egoismo e na sua curteza de vistas, não compreenderam que daquele desastre surgiria a vitoria, pois foi graças ao milagre de Dunquerque que Churchill poude resistir nas ilhas britanicas. Mussolini aproveitou-se de Dunquerque para apunhalar a França. Enquanto isso, no Brasil, o sr. Getulio Vargas...

A PALAVRA PROFETICA DE ROOSEVELT

A 10 de junho de 1940, falando na colação de grau dos alunos da Universidade da Virginia, o presidente Roosevelt pronunciou um discurso que se tornou famoso. Proclamou ele que a simpatia das Republicas americanas estava "ao lado das nações que estão derramando o sangue em sua defesa em combate". Acentuou "Estes sentimentos das Republicas americanas são contrarios aos deuses da força e do odio".

E observou: "Hoje ainda os moços se fazem seriamente e

(Conclúe na 2.ª pag.)

E' preciso compreender a nossa época e remover o entulho das idéias mortas, afirmava a 11 de junho o sr. Getulio Vargas

SOMENTE ESTE MÊS A QUALIFICAÇÃO EX-OFICIO

Entre os dias 16 e 30 deverão chegar as listas aos Tribunais Regionais — Toda comarca é zona eleitoral — Resolvido: a residencia é o domicilio eleitoral

O Superior Tribunal Eleitoral decidiu, em sua sessão de ontem, que as listas de qualificação "ex-oficio" devem ser remetidas aos Tribunais Regionais de 16 a 30 do mês corrente, constando de duas vias e além do nome e do prenome do alistando deverão constar as indicações de função ou profissão, idade, naturalidade e residencia, figurando nessas relações todos os cidadãos alistaveis, inclusive aqueles cujo alistamento não seja obrigatorio. Deverão figurar em relação separada os cidadãos que estejam afastados das repartições por qualquer motivo.

Se um mesmo cidadão for "ex-officio" qualificado em mais de uma relação, reputar-se-á depois de inscrito em virtude de alguma qualificação, excluido nas demais relações.

A RESPONSABILIDADE DO ALISTAMENTO

Pela fidelidade das relações responderão os seus signatarios e sempre que forem duvidosas ou omissas tais relações poderão os interessados reclamar ao juiz ou ao Tribunal que requisitará os necessarios esclarecimentos, sendo que o pedido de esclarecimentos não poderá retardar a qualificação dos demais cidadãos incluidos na relação e sobre os quais não houver duvidas ou omissões.

AÇÃO PENAL CONTRA OS FALTOSOS

Não sendo as relações remetidas até o dia 30 do corrente o presidente do respectivo Tribunal Regional e o juiz nas zonas, por iniciativa propria ou mediante provocação dos interessados reclamarão por oficio dirigido á autoridade faltosa e, se forem desatendidos, comunicarão o fato ao Tribunal Regional para as devidas providencias administrativas e penais.

TODA COMARCA É ZONA ELEITORAL

Aprovando uma resolução da qual foi relator o desembargador Edgard Costa o Tribunal Superior resolveu:

D — Os Estados e os Territorios Federais devem ser divididos em tantas zonas eleitorais quantas as suas comarcas, servindo de juiz eleitoral o juiz de Direito podendo nas comarcas onde houver mais de um juiz de Direito serem subdivididas em tantas zonas quantos os referidos juizes e segundo as conveniencias do serviço de alistamento eleitoral.

(Conclue na 2ª pag.)

Não Será Uma Eleição — Será Uma Traição ao Povo

O processo de "representação proporcional" do sr. Agamemnon Magalhães — Um voto que vale 7 deputados

A matematica eleitoral magica da "lei Agamemnon" representa um elemento que, em meio a todos os descalabros da hora que estamos vivendo, sintetisa e representa, como pouca coisa poderia fazer com tanta fidelidade, os metodos e as intenções com que o governo se prepara para mais uma vez trair o povo, nas urnas, se até lá for obrigado a chegar.

O TRUQUE DO SR. AGAMEMNON

Basta recordar o truque de que se serviu o ministro da Justiça para roubar os votos da minoria (desde que ele antecipadamente se considera maioria) transformando qualquer diferença minima de votos na mais desproporcional vantagem numerica na representação.

Este processo consiste muito simplesmente no que estabelece a "lei Agamemnon" sobre o preenchimento das cadeiras de deputados em segundo turno. Contrariando o que estava estabelecido no Código de 35 e no proprio ante-projeto da comissão de juristas por ele mesmo nomeada, o sr. Agamemnon incluiu na redação definitiva da lei (Dec.-lei 7.586, de 28 de maio de 1945) em dispositivo que determina: os lugares não preenchidos com aplicação de quocient. eleitoral e dos quocientes partidarios são atribuidos ao partido que tiver alcançado maior numero de votos, respeitada a ordem de votação nominal de seus candidatos".

Ora, como verificamos em nossa nota de ontem, isto significa pura e simplesmente subtrair votos dos partidos minoritarios para somá-los aos da maioria. Roubar votos dos que, honesta ou deshonestamente, foram derrotados para beneficiar os vitoriosos. Por este processo, qualquer maioria insignificante de votos, que numa verdadeira representação proporcional, como a estabelecida no Código de 35 e no ante-projeto dos juristas, tenderia a fazer desaparecer praticamente no numero de deputados eleitos por este sufragio — tende, ao contrario, pelo dispositivo magico do sr. Agamemnon, a se converter numa maioria esmagadora e irremediavel.

Sr. Agamemnon Magalhães

COMO FUNCIONA A MAGICA

Assim, segundo o exemplo pratico que imaginamos ontem, num Estado de cem mil eleitores, com dez cadeiras de deputados a preencher na Camara, se o partido do governo obtivesse 30 mil votos e o da oposição 29.999 (isto é, um voto a menos apenas), sobrando 15 mil votos para terceiro partido, — o partido do governo que vencera o pleito pela maioria de 1 voto teria na Camara representação de 7 deputados, enquanto á oposição caberiam apenas dois deputados, ficando com um partido, que obtivera os 15 mil votos.

Explicamos o engenhoso mecanismo ideado pelo sr. Agamemnon para conduzir a esta monstruosidade matematica e politica. Muito simples.

Os 30 mil votos do governo dariam a este tres deputados pelo primeiro turno; os 29.999 votos da oposição lhe dariam dois deputados pelo mesmo primeiro turno; turno este que daria ainda aos 15 mil votos do partido avulso um deputado. Chegado ao segundo turno e restando quatro cadeiras a preencher, o partido do governo, pela sua maioria de um voto, preencheria todas estas vagas, acrescentando assim 4

(Conclue na 2ª pag.)

Inglaterra, Estados Unidos e Russia Unidas Por Um Acôrdo Indissoluvel

CHURCHILL FALA AO SEU ELEITORADO EXPONDO QUAL AS DIRETRIZES POLITICAS QUE ADOTARÁ

LONDRES 9 (U. P.) — Em discurso que hoje dirigiu ao seu eleitorado, Winston Churchill falou sobre as suas diretrizes politicas e afirmou que, depois de ter lançado tudo o que possuia á luta para derrotar os alemães, o povo britanico deverá concentrar os seus recursos e planejar com a maxima energia, para realizar as tarefas que o futuro lhe reserva.

Passando a referir-se á posição da Inglaterra em relação ao mundo declarou o primeiro-ministro que "a reabilitação da Europa e a prossecução da guerra contra o Império Niponico dependem de decisões da maior gravidade, as quais so poderão ser adotadas por homens resolutos e experientes. A nossa aliança com a União Sovietica e a nossa intima amizade com os Estados Unidos só poderão ser mantidas se demonstrarmos que a nossa benevolencia tem como rival a nossa força".

A seguir abordou a politica britanica para com as pequenas nações, mencionou a participação da Inglaterra nos esforços das Nações Unidas para o estabelecimento da necessaria organização mundial para manter a paz e acrescentou:

ACORDO INDISSOLUVEL

"A nossa esperança dominante é a de que serão lançadas as bases de um acordo indissoluvel entre a Grã Bretanha, Estados Unidos e União Sovietica".

Sobre a Comunidade de Nações Britanicas e o Imperio disse Churchill que "basearemos a nossa politica interna-

(Conclue na 2ª pag.)

CONFISSÕES DO CONDE CIANO

(Ler na 1ª página da 2.ª seção)

Revelações da historia contemporanea

"SÃO PAULO"
Companhia Nacional de Seguros de Vida
Sucursal no Rio de Janeiro: — AV. RIO BRANCO, 114 - 6.º
DIRETORES
Dr. José Maria Whitaker
Dr. Erasmo Teixeira de Assumpção
Dr. J. C. de Macedo Soares

A GRANDE MISSÃO DA MARINHA

J. E. DE MACEDO SOARES

A Marinha tem êste ano motivos especiais para festejar o aniversário da gloriosa batalha do Riachuelo, pois os seus chefes, oficiais e marinheiros acabam de se distinguir em trabalhosas e difíceis operações de guerra, ajuntando novos títulos à gratidão nacional. Nas solenidades de 11 de Junho, o sr. almirante Guilhem receberá, com tôda justiça, a medalha de serviços relevantes, devendo ser agraciados com a medalha de serviços de guerra numerosos oficiais de tôdas as patentes que participaram da luta. Os mortos não serão esquecidos, recebendo as respectivas famílias as recompensas que lhes toquem.

Recentemente, o sr. ministro da Marinha e, logo depois, o chefe do Estado Maior da Armada fizeram detalhadas declarações à imprensa referindo todos os aspectos do nosso esfôrço, servindo os interêsses morais e materiais do país, não somente na defesa de seu litoral, como assegurando os comboios aliados nas linhas transatlânticas de navegação. Tais serviços foram altamente reconhecidos pelas autoridades navais norte-americanas e britânicas, cujas elogiosas referências serão páginas inesquecíveis da história da nossa gloriosa Marinha.

Tudo quanto o ilustre sr. almirante Guilhem está fazendo para exaltar a participação de sua classe na vitória da causa democrática merece os mais calorosos aplausos. Sem dúvida, o dever da Marinha é dedicar-se ao serviço da nação sem contar com favores ou agradecimentos extraordinários; mas o dever e o interêsse público estão em recolher todos os frutos dêsse serviço, estimulando a formação de um patrimônio espiritual que se transmita de geração em geração, formando o sentido idealista de uma corporação, que vive de sua vocação abstrata, condensada no amor à Pátria. Por isso, govêrno e povo devem concorrer com igual fervor para que se instale na consciência da Marinha a certeza do conhecimento geral da gravidade e da importância nacional de sua missão na paz e na guerra, isto é, na ordenação e no equilíbrio das instituições políticas da República, que lhe asseguram a coesão na paz, bem como a preservação do litoral e dos caminhos marítimos, que constituem o principal setor defensivo do país na guerra.

Nessa ordem de idéias, convem descobrir desde logo o largo horizonte em que se devem mover os pensamentos das fôrças dirigentes do país, notadamente as fôrças políticas que se organizam para exercerem uma valiosa função na esfera democrática que vamos estabelecer. A diplomacia da guerra e a própria guerra naval acabam de nos demonstrar que carecemos ser inequivocamente a primeira potência oceânica da América do Sul. A nossa posição estratégica entre o novo e o velho mundo, as terríveis exigências das nossas linhas de comunicações e abastecimentos, os elementos morais e materiais de união nacional — tudo depende do nosso poder militar no mar. Compreenderemos melhor essas asserções imaginando quais teriam sido as soluções dos nossos problemas nas relações internacionais se tivéssemos podido operar no Atlântico oriental ou no Mediterrâneo, como o fizemos nas nossas costas, participando assim imediatamente das responsabilidades da guerra, construindo-nos direitos indiscutíveis que haveriam de frutificar em glória e proveito na paz. Por outro lado, uma forte Marinha, cobrindo todo o nosso litoral, teria sido um elo inquebrantável de legalidade, quer dizer, a segurança do poder civil e do Estado jurídico, por conseguinte das liberdades individuais e do natural aperfeiçoamento da educação política da nação.

Bem sabemos os sacrifícios que a manutenção de uma Marinha adequada imporia aos nossos quadros econômicos mal organizados. Mas tais sacrifícios já fizemos por vezes, sem exageros nem arrependimentos. O ensinamento das tragédias do mundo é que as democracias, quanto mais pacíficas e livres, mais necessitam ser fortes para viverem. Felizmente as três grandes democracias ora vitoriosas são fortes no espírito como nas armas. Se quisermos seguí-las, é do nosso vital interêsse que o mar nos seja uma couraça, protegendo no país soberano homens livres e pacíficos.

FALA-NOS O SR. GEORGINO AVELINO SOBRE A POLÍTICA DO RIO GRANDE DO NORTE

A SITUAÇÃO DO P S. D. E DA CANDIDATURA DO GENERAL DUTRA

Sr. Georgino Avelino

Chegado de pouco do Rio Grande do Norte, o sr. Georgino Avelino deu-nos ontem, por o encontrarmos casualmente, a oportunidade de obtermos rapidas informações sobre a situação politica no seu Estado, em face da multiplicidade de facções que ali disputam a supremacia eleitoral.

O sr. Georgino Avelino, que é reconhecidamente um dos proceres da candidatura do general Dutra e lider politico no seu Estado natal não hesitou em nos atender, acentuando embora que, sem nenhuma outra consideração, a sua velha posição de intimidade nesta casa dava-lhe o direito de dizer as coisas sob o aspecto da real e objetiva visão dos acontecimentos, isento da suspeita de infiltração nas trincheiras adversarias; grifando com sorriso cordial essa explicação:

— Acabo de percorrer meu Estado, com o fim de rever velhos parentes, bem como abraçar amigos que há muito não via. Aproveitei o ensejo dessa visita para me identificar tambem, por um conhecimento mais proximo e uma avaliação mais segura, com as forças politicas que no Rio Grande do Norte prestigiam o general Dantas, e, através da sua orientação, já tomaram posição ativa e decidida a favor da candidatura Dutra.

Essas forças, continuou o sr. Georgino Avelino, terão imponente expressão nas urnas, das quais sairão seguramente vitoriosas, a despeito das afirmações em contrario por parte de velhos e de novos adversarios.

E sabido que o general Fernandes Dantas até pouco tempo não cuidou da politica. Seu governo caracterizou-se por uma tendencia de aproveitamento indistinto dos elementos que no Estado pudessem contribuir com boa vontade para que o exito administrativo repousasse no consenso da [illegible]. Mas o sr. general Dantas foi surpreendido pela defecção de alguns desses elementos em que confiadamente apoiara uma parte da responsabilidade no governo.

— E que elementos foram esses, inquirimos do sr. Georgino Avelino?

— Sou forçado a dizer que essa facção dissidiosa e nipponica que apareceu no meu Estado foi levada a uma ação subita e injustificavel contra o general Fernandes Dantas e a candidatura do general Dutra, precisamente de um homem de responsabilidades politicas e morais no Estado e que se proclamava, antes de tudo, nas circunstancias atuais, amigo dedicado do interventor: O sr. que alude?

— Era então o sr. José Augusto tão ligado ao interventor para causar com o seu gesto essa surpresa inexplicavel a que alude?

— Sim, as ligações desse politico de minha terra e dos seus elementos mais intimos, com o interventor Fernandes Dantas eram as mais chegadas, quer no terreno das afirmações partidarias, como no do apoio a favores de toda ordem.

— E qual foi o motivo então alegado pelo sr. José Augusto?

— Para agir de maneira incompreensivel ao juizo dos homens normais, o sr. José Augusto tem para explicar a sua atitude, apenas, os seus conhecidos fatores de temperamento. E homem ardente, irrequieto que acha que tudo é licito fazer em politica, mesmo abandonar um amigo a quem na vespera foi assegurada a mais irrestrita solidariedade. Seu anseio de dominio no Estado por mais de uma vez apoiou-se nessa tese, de que os seus criadores, como o velho senador Ferreira Chaves, de saudosa memoria, sofreram as dolorosas consequencias. Ainda agora acabei de ler as declarações desse frenético adversario do presidente Vargas e do general Eurico Dutra, num conceituado orgão desta capital. Ele apresenta como certa a vitoria da sua corrente no Rio Grande do Norte, por uma cifra superior a oitenta por cento. Não é dificil a um homem de fantasia natural do sr. José Augusto, ver o seu desejo no quadro da realidade, mas ser-lhe-á impossivel demonstrá-lo nas eleições próximas, a menos que antes delas não conclua por abaixo o general Dantas e os amigos que o apoiam, pela maneira por que já prometeu a alguns dos seus correligionários, na ultima excursão que fez pelo interior do Estado.

— Que terá prometido o sr. José Augusto aos seus amigos para alcançar tão satisfatório coeficiente eleitoral?

— Prometeu, prezado confrade, com todos os "efes e erres", uma revolução dentro de dois meses no máximo, espalhando pelo sertão inteiro que tudo já estava preparado no Rio para a derrubada do sr. Getulio Vargas, e que nesse sentido ele próprio já teria feito os últimos entendimentos com o general Mario Ramos em Natal que lhe pusera á disposição toda a sua força militar para varrer o general Dantas.

Ora, o general Mario Ramos é um homem da mais correta formação militar, e a sua conduta á testa do destacamento que comanda tem sido irrepreensivel, no consenso unanime dos meus coestaduanos.

— E com que conta no Estado o sr. José Augusto?

— Contava com aqueles vinte prefeitos que induziu ao abandono dos cargos, a fim de tomarem conta do Estado, á mão armada, trinta ou sessenta dias depois. Isso no Estado, porque ele manobra aqui com o general Dinarte Mariz, que ganhou os bordados de chefe em 1935, na revolução comunista, numa gloriosa carreira que se iniciou no combate da Serra do Doutor, e foi terminar ofegante e salva nos confins da Paraiba de onde veio para o Rio de Janeiro aprimorar-se na estrategia dos telegramas, não excluidos por suspeita geral no Estado, mesmo os apocrifos.

— E qual é hoje a posição da candidatura do general Dutra no Estado?

— E a mais forte possivel. O general Dutra desfruta além da sua respeitabilidade pessoal e da magnifica reputação profissional, como ministro da Guerra e organizador da FEB, da situação que lhe advém em todo o pais de ser o colaborador eficiente e leal do presidente Getulio Vargas e continuador da sua obra administrativa, notadamente no plano economico e social, a que é licito acentuar, o Nordeste Brasileiro é unanime e conscientemente grato. O partido do interventor Fernandes Dantas, cuja identificação com a candidatura do general Dutra já é conhecida, conta nos seus quadros com todas as forças conservadoras no Estado e mais as correntes novas nas quais a independencia economica fortaleceu a consciencia politica.

Em suas declarações, o sr. José Augusto enfileirou alguns nomes capitais do seu partido, que eu, sem desrespeito a ninguem, asseguro que são figuras de parede, recordações de um passado desfeito, avantesmas noturnos, mas não gente viva e dinamica, atuante e decidida, que seja capaz de impressionar e conduzir, com as inscrições de seus desertos tumulos, a opinião, a consciencia e os movimentos da geração contemporanea do Rio Grande do Norte, onde o que impera, para o conceito dos homens e para a atividade dos partidos, é a idéia, a nitidez, a força do carater e as realizações do trabalho. Não vejo na sua cripta faraonica de chefes, ninguem que se compare a João Camara, chefe do nosso partido, criador de riquezas no Rio do Norte, transformador da sua realidade economica, fundador de municipios ou [illegible] de industria, novas e constante pioneiro de iniciativas que levantem as condições gerais do bem estar dos seus coestaduanos; não comparo nenhum a José Augusto Varela, força do coração e da filantropia profissional, condutor nato de homens pela coragem, pelo ideal, e pelo poder magnético do carater, não os assemelho a Dioclécio Duarte, com um talento superior, uma educação politica feita de cultura e de lutas, nas quais nem sempre o valor foi colocado na classe alta que merece; não os julgo ao nivel do carater, da positividade de todos os grandes chefes municipais, das manifestações espontaneas de valores individuais e de forças coletivas que se colocaram desembuçadamente ao lado do general Fernandes Dantas. Não é possivel fazer um confronto entre os mumificados Tabús do sr. José Augusto e as forças trabalhadoras do operariado da minha terra, homens que têm a experiencia da luta, do sofrimento das injustiças e das ingratidões, no quadro anonimo dos viciados partidos que as exploravam em proveito de falsos senhores politicos.

O sr. José Augusto, digo para terminar, assegurou uma vitória de oitenta por cento do candidato da sua chapa; é mais uma promessa que ele fez, conscientemente, para faltar, aos seus confiados correligionarios.

ULTIMA HORA ESPORTIVA

SURPREENDIDO O AMÉRICA

Justa vitoria do Canto do Rio Por 2 x 0

Em prosseguimento ao Torneio Municipal, disputou-se, ontem, á noite, o encontro entre as equipes do América e do Canto do Rio, tendo como cenario o gramado do Fluminense.

O jogo correspondeu plenamente á espectativa, proporcionando lances emotivos.

A primeira parte da luta começou equilibrada e depois, o Canto do Rio se mostrou mais positivo, marcando dois goals quase que consecutivamente.

Na parte final o América reagiu e chegou a ameaçar a vitoria do seu antagonista.

Brilhou a defesa niteroiense e a sua retaguarda manteve o seu arco invicto, concluindo o prélio com o justo triunfo alvi-azul por 2 x 0.

OS MELHORES JOGADORES EM CAMPO

A turma niteroiense desenvolveu boa atuação, tendo em Hernandez, Odair, Edesio e Eli, na defesa e em Gerson, Zé Luiz e Nelsinho, no ataque, as suas figuras de maior realce.

Entre os rubros justo se torna mencionar o desempenho de Osni I, Danilo e Oscar, entre os defensores e de Maneco e Ubaldo, na ofensiva.

O ARBITRO

A atuação do sr. Solon Ribeiro, apesar de acusar erros de somenos importancia, agradou. [illegible] mais de preparo fisico para acompanhar o jogo de perto.

O 1º TEMPO

O jogo se desenvolveu bastante movimentado na primeira meia hora de luta e o conjunto americano agiu melhor.

Quando transcorriam 35 minutos, batendo uma falta de Danilo, Hernandez atirou forte ao goal. Osni II, rebateu e, na entrada, Gerson marcou.

1º GOAL DO CANTO DO RIO

Um minuto depois, em bom estilo, recebendo uma bola da direita, Zé Luiz assinalou.

2º GOAL DO CANTO DO RIO

2º TEMPO

O conjunto americano procurou reagir neste tempo, mas a defesa niteroiense, jogando com incontido entusiasmo, paralisou depressa a pressão dos rubros, logrando manter-se inalterado o placard. E o tempo se esgotou sem alteração.

As equipes jogaram assim:

CANTO DO RIO — Odair; Gualter e Hernandez; Odesio, Eli e Careca; Nelsinho, Zé Luiz, Gerson, Pedro Nunes e Pascoal.

AMÉRICA — Osni II; Osni I e Grita; Oscar, Danilo e Amaro; Wilton, Maneco, Maxwell, Ubaldo e Jorginho.

A renda foi de Cr$ 14.248,10.

ESTREARÁ CORREIA NA EQUIPE DO MADUREIRA

Chegou, ontem, o passe do centro avante Correia, novo defensor do Madureira.

O referido atacante pertencia ao Racing, de Montevidéu e promete ser um elemento util ao tricolor suburbano. [illegible] ontem e estreará, hoje, contra o Vasco.

EVA NO SERRADOR

O TEATRO DE CONFORTO MAXIMO

HOJE - Ás 15 hs.: Vesperal - Á noite ás 20 e 22 hs.

MARIA VAI COM AS OUTRAS

3 atos engraçadissimos de RUI COSTA

Na proxima semana: primeiras representações da deliciosa comedia de Viriato Corrêa

ESTÃO CANTANDO AS CIGARRAS!

EVA num papel encantador! Desempenho esplendido de todo elenco — Amanhã: descanso da Cia. — Bilhetes á venda até 5.ª-feira

EVOCANDO A ORAÇÃO FASCISTA DE 11 DE JUNHO

(Conclusão da 1ª pag.)

com profunda apreensão essa mesma pergunta: Que vai acontecer com o país que conhecemos? Perguntam-no agora com inquietação ainda maior que antes. Perguntam não só qual será o futuro desta Republica, mas qual será o futuro de todos os povos e nações que vivem sob o regime democratico, em instituições livres de um povo livre. E' compreensivel que façam essa pergunta. Eles têem as palavras daqueles que hoje dizem que o ideal da liberdade individual, o ideal do sufragio livre, o ideal da paz na justiça é um ideal decadente. Leem as palavras e ouvem as gabolices daqueles que pretendem que a crença na força — força dirigida por lideres que se escolhem a si mesmos — é o novo sistema vigoroso que se estenderá a toda a terra".

Referindo-se á declaração de guerra á França por parte da Italia, disse o grande Roosevelt: "Neste dia 10 de junho de 1940 a mão que empunhava o punhal mergulhou-o nas costas do seu vizinho. Neste dia, nesta Universidade, fundada pelo primeiro grande apostolo americano da democracia, Jefferson, erguemos nossas orações; nossa esperança volta-se para aqueles que além dos mares combatem com valor magnifico pela liberdade".

A REPLICA DO SR. GETULIO VARGAS

Menos de 24 horas depois da oração de Roosevelt compareceu o sr. Getulio Vargas a bordo do "Minas Gerais", numa solenidade comemorativa da Batalha do Riachuelo. Todos os que compareceram á aludida solenidade ainda se lembram do ar de satisfação e, mesmo, prosápia com o que o ditador leu o seu discurso. Falou como um triunfador pois no seu entender toda a tragédia da Europa e diante da qual os Estados Unidos acabavam mais de uma vez de tomar posição, viera reforçar a luta anti-democratica. Referindo-se á "rápida e violenta mutação de valores" (invasão de países pacificos e indefesos sem mesmo se lhes declarar guerra e o exterminio de população civil e repúdio mais cínico e brutal a todas as regras do direito internacional, a adoção, afinal, dos métodos do gangsterismo nas relações entre os povos), sustentou o sr. Getulio Vargas que "os velhos sistemas e formulas antiquadas entram em declinio".

E advertiu, a propósito, o ditador, acentuando bem as palavras:

"Não é, porém, como pretendem os pessimistas e os conservadores empedernidos, o fim da civilização, mas o inicio, tumultuoso e fecundo de uma nova era. Os povos vigorosos, aptos á vida, necessitam seguir o rumo das suas aspirações, em vez de se deterem na contemplação do que se desmorona e tomba em ruina. E preciso portanto, compreender a nossa epoca e remover o entulho das idéias mortas e dos ideais estereis".

O discurso pronunciado no "Minas Gerais" causou verdadeiro assombro. A grande maioria da opinião pública que nunca descreu da sobrevivencia das democracias, viu o chefe do Governo do Brasil liderando oficialmente a corrente dos partidarios do Eixo. As missões diplomáticas acreditadas no Brasil alvoroçaram-se, entrando em contacto com o Itamarati para melhor acompanhar o novo desenvolvimento da nossa politica externa, cujo eixo se afastara de Washington. Porque o sr. Getulio Vargas com tal discurso, não fizera apenas profissão de fé nazista, mas desmentira com poucas horas de intervalo, de maneira inesperada e brutal, o presidente dos Estados Unidos.

CONGRATULAÇÕES FASCISTAS

O sr. Osvaldo Aranha, á frente do Ministerio das Relações Exteriores, não sabia que explicações dar ao embaixador americano. No Dip. então todo poderoso, o sr. Lourival Fontes mandava distribuir aos jornais que eram obrigados a publicá-las, noticias sobre as manifestações de aplausos recebidas pelo sr. Getulio Vargas, pelo seu memoravel discurso. Durante dias, a imprensa teve de inserir os nomes dos que telegrafaram ao chefe do Governo para felicitá-lo. Diga-se, de passagem, que a quase absoluta totalidade dos elementos que solidarizaram com o sr. Getulio Vargas nenhuma expressão politica ou social possuiam. Entre os que telegrafaram havia, sim varios juizes e procuradores do famigerado Tribunal de Segurança. Manifestaram-se, igualmente, numerosos sindicatos, os mesmos sindicatos que hoje, manobrados pelo sr. Segadas Viana, estão na vanguarda do "Queremos Getulio!"

Dos muitos telegramas divulgados na imprensa, ha um que merece citação especial. Procedente de Roma, assina-o o sr. Luiz Sparano, que o redigiu assim:

"Conseguido como liberdade enviar v. excia. meus respeitosos parabens formidavel discurso marcando justo rumo grandiosa renovação nacional iniciada governo v. ex. Todos jornais publicam grande destaque comentando entusiasticamente".

O sr. Luiz Sparano, e como se sabe, o mesmo Dottore Luigi Maria Sparano, antigo oficial do Exercito da Italia.

O sr. Getulio Vargas, de quem é compadre, o nomeou ministro plenipotenciario do Brasil, tendo mais tarde o designado para chefiar a Legação do Brasil na Suiça, quando o nosso país entrou em guerra com a Italia.

ALARMA NOS ESTADOS UNIDOS

E' obvio que a grande repercussão alcançada pelo discurso do sr. Getulio Vargas em todo o mundo — todos os jornais de Mussolini o publicaram, por exemplo — levou a imprensa americana a analisá-lo e a exigir uma tomada de posição por parte do governo dos Estados Unidos. O sr. Walter Lippman escreveu, a proposito, no "Herald Tribune" segundo versão censurada em nossa imprensa, pelo DIP:

"A verdade é que a sorte da Monroe e a segurança do hemisferio ocidental serão decididas nas batalhas em torno das ilhas britanicas e mar. Se fôr quebrada a resistencia franceza e as ilhas britanicas forem dominadas e a Espanha e a Africa do Norte caírem sob o jugo de Hitler e Mussolini as defesas estrategicas do hemisferio ocidental sofrerão um grande abalo. Nesse caso, então, poderemos apenas combater em ações de retaguarda nos postos avançados da nossa segurança enquanto procuraremos um infinito custo e enormes sacrificios armar-nos e suficiente para manter a nossa verdadeira independencia". GRAÇAS AO PRESIDENTE VARGAS, A NOSSA POSIÇÃO SE TORNOU CLARA E O AVISO E' TÃO EVIDENTE QUE SOMENTE OS CEGOS PODERÃO DEIXAR DE ENTENDÊ-LO".

No ultimo paragrafo, quis o sr. Walter Lippman dizer que o sr. Getulio Vargas arrancara a mascara, entremostrando-se com o seu punhal...

RECUO HUMILHANTE DO SR. GETULIO VARGAS

Diante do escandalo criado na imprensa americana e nos meios politicos dos Estados Unidos, pôde o sr. Osvaldo Aranha convencer o sr. Getulio Vargas, através do sr. Lourival Fontes, [illegible], como o ditador, conhece perfeitamente a lei do mais forte, a mandar ao sr. Carlos Martins, embaixador do Brasil em Washington, um telegrama habilitando-o a dar todas as satisfações exigidas pela opinião yankee.

Eis o telegrama, conforme saiu no Boletim da Embaixada Americana no Rio em 17 de junho de 1940:

"O meu discurso de 11 de junho de nenhuma maneira pode ser considerado como contraditorio com o do presidente Roosevelt, cujo discurso não tinha lido. Meu discurso é um aviso, um chamamento á realidade, dirigido aos brasileiros e que só pode causar surpresa ás pessoas rotineiras e não a um espirito clarividente como o de Roosevelt, que é liberal e progressista, que fala como a voz de todo o Continente sobre os perigos que ameaçam a America e que sabe que a lealdade do Brasil não lhe faltará".

O texto que divulgamos deste telegrama, que á época não poude ser publicado na imprensa brasileira, não é original, pois o despacho, redigido em português, foi cifrado no Itamarati e parafraseado na decifração em Washington, onde foi traduzido para o inglês e então remetido á Embaixada do Rio pelo Departamento de Estado.

A Embaixada em Washington deu outra redação ao telegrama, que foi estampado pelos principais orgãos da imprensa americana. Os jornais brasileiros, de posse da versão divulgada no "New York Times", foram proibidos de transcrevê-las nas suas colunas. E' que os termos de tal despacho eram tremendamente humilhantes para o sr. Getulio Vargas, coisa aliás que se depreende do texto que a Embaixada dos Estados Unidos divulgou no seu boletim para elucidar a colonia americana residente entre nós. Basta dizer-se que o sr. Vargas, com a sua mentalidade caudilhesca, protesta, pelo Brasil inteiro, lealdade a um chefe de Estado estrangeiro!

Ao publico brasileiro, o DIP serviu algumas interpretações através de notas "esclarecedoras" que os jornais tiveram de publicar, notas essas a que faltou a dose de avacalhamento contida na que divulgou nos Estados Unidos a Embaixada do Brasil. A 19 de junho, por exemplo, escrevia, a proposito, o DIP:

"De todos os recantos da Republica têm surgido aplausos á diretriz do presidente Getulio Vargas, reiteradas vezes manifestada e agora, de novo, acentuada em palavras e conceitos em que se afirma, mais uma vez, a alta personalidade do grande estadista com que a Providencia favoreceu o Brasil. (sic), em um momento em que a situação do mundo reclama dos chefes de Estado nitida compreensão da marcha dos acontecimentos gerais e da sua repercussão na vida de cada povo".

Nessa mesma nota, o DIP, referindo-se á Alemanha e á Italia, classificava-os como "alguns dos maiores povos do universo, aos quais nos ligam as melhores relações de amizade".

Lembre-se que pouco depois esses excelentes amigos torpedearam navios mercantes brasileiros carregados de passageiros numa palpavel prova de sua amizade para conosco...

CINCO ANOS DEPOIS

Cinco anos se passaram sobre o 11 de junho de 1940. A Alemanha que ha um lustro se apresentava como invencivel, é hoje um País ocupado militarmente. Mussolini, o estadista "genial" dos "realistas", que apunhalou a França, teve um fim miseravel.

Ha cinco anos, as democracias estavam aparentemente condenadas. Os homens de visão, como Roosevelt, souberam, entretanto, ver claro dentro das brumas em que o totalitarismo procurou lançar o mundo. O povo brasileiro, na sua maioria esmagadora levado pelo instinto, nunca descreu da vitoria das democracias, que estavam vivas e bem vivas, possuindo uma vitalidade assombrosa como demonstraram no mundo inteiro.

O sr. Getulio Vargas, "o grande estadista com que a Providencia favoreceu o Brasil", apreciando a luta herculea das democracias em junho de 1940 não poude acreditar na vitorias das mesmas. E para responder aos que, a despeito de Dunquerque, e por causa de Dunquerque, tinham absoluta confiança na sobrevivencia do ideal democratico, garantiu ao Brasil e ás Américas estarrecidas que "a consideração serena dos acontecimentos conduz a interpretação diferente".

ROOSEVELT E' QUE TINHA RAZÃO

A verdade entretanto estava com Franklin Delano Roosevelt que, como estivese se retratando o proprio sr. Getulio Vargas denunciou aqueles que "dizem que o ideal da liberdade individual, o ideal do sufragio livre, o ideal da paz na justiça, é um ideal decadente", advertindo as novas gerações contra "as gabolices daqueles que pretendem que a crença na força — força dirigida por chefes que se escolhem a si mesmos — é o novo sistema vigoroso que se estenderá a toda a terra".

Inglaterra, Estados Unidos e Russia Unidas por um acordo indissoluvel

(Conclusão da 1ª pag.)

cional no reconhecimento de que nos assuntos mundiais, a mãe-patria deverá agir no mais completo entendimento possivel com todas as partes do Império e dos Dominios".

Reafirmou a necessidade de se promover desde já, o soerguimento das industrias britanicas, por meio da reconversão á produção civil analisando do paralelamente o problema de habitação, assistencia ao agricultor, saude publica e outros relativos á administração interna, tais como o ensino publico e a maternidade.

DECLARAÇÕES DO TRABALHISTA BEVIN

LONDRES, 9 (U. P.) — Em seu discurso eleitoral de hoje, o sr. Winston Churchill declarou aos seus eleitores que se continuarem com os conservadores viverão numa Grã Bretanha prospera e livre dos sistemas de controle "originalmente impostos em favor do individuo", mas cuja tendencia é "aprisioná-lo e feri-lo, assim que as circunstancias começam a mudar".

Enquanto o primeiro-ministro fazia o seu discurso, o trabalhista Ernest Bevin sustentava que a volta do governo "tory" significaria que em dois anos, "teriamos o meio circulante manipulado neste país por meio da inflação, e, em seguida da dedeação exatamente como eles já fizeram anteriormente pouco depois da ultima guerra".

Serão mantidos os preços dos tecidos

S. PAULO, 9 (Press Parga) — Em reunião realizada ontem na séde do Sindicato de Fiação e Tecelagem ficou deliberado que serão mantidos os preços dos produto textel.

O 3.º aniversario do arrazamento de Lidice

Para comemorar o terceiro aniversario do arrazamento da aldeia tcheca de Lidice pelo barbaro nazismo será rezada missa solene na igreja da Lidice brasileira, no Estado do Rio de Janeiro, ás 10 horas de hoje. Participarão desse ato religioso o seu iniciador o sr. Mario Acioli, representante da Legação da Tchecoslovaquia e membros da comunidade desse país.

DIARIO CARIOCA

EXPEDIENTE:

Diretoria:

Horacio de Carvalho Junior
Diretor Presidente

Danton Jobim
Diretor Secretario

J. E. Martins Guimarães
Diretor Gerente

Telefones:

Direção: 22-3023 — Chefe de Redação e Secretaria, 42-5671 — Redação: 22-1551 — Administração e Gerencia 22-3078 — Publicidade: 22-3018 — Oficinas: 22-0824

ASSINATURAS:

Para o Brasil:

Ano .. .. Cr$ 90,00
Semestre .. .. Cr$ 50,00

Para o Estrangeiro:

Ano .. .. Cr$ 200,00
Semestre .. .. Cr$ 130,00

VENDAS AVULSAS:

Em todo o Brasil:

Dias uteis . . Cr$ 0,40
Aos domingos . Cr$ 0,50
Por avião . . . Cr$ 0,60

São cobradores autorizados os srs. Antonio Ferreira da Rocha e Ernesto de Sousa

As faturas e recibos extraidos a partir de 28 de janeiro de 1945 só serão validos com o visto da Contabilidade e assinatura do cobrador autorizado.

Percorre o interior do pais a serviço desta folha o sr. Romualdo Perrota, nosso inspetor

SUCURSAIS:

São Paulo: diretor, Mario Cordeiro — Rua Xavier de Toledo 84, 1º andar, sala 8 — Telefone: 4-0896.

Minas Gerais — Belo Horizonte: diretor Antonio Brasiliano da Costa — Rua da Bahia 919 1º — Telefone: 2-0765

DEPARTAMENTO DO SUL DO PAIS

Paraná, Santa Catarina e Rio Grande do Sul, diretor: dr. Caio Machado — Rua Lamenha Lima, 220 — Curitiba.

REPRESENTANTE:

Pernambuco — Recife: Rui Duarte.

Publicidade: 22-3018

PRAÇA TIRADENTES, 77

NÃO SERÁ UMA ELEIÇÃO — SERA' UMA TRAIÇÃO AO POVO

(Conclusão da 1ª pag.)

deputados aos 3 que legitimamente elegera (isto, admitindo para argumentar, a legitimidade das eleições presididas por magicos desta especie).

Total: com um voto a mais que a oposição o governo faria sete deputados, enquanto esta teria que se conformar com dois unicos representantes. Nada mais monstruoso, em matematica e em politica.

Pelos calculos estabelecidos no Codigo de 35 e mantidos no ante-projeto da comissão de juristas, o resultado pratico para o exemplo concreto que imaginamos seria, ao contrario, uma bancada de quatro deputados para o governo, quatro para a oposição e dois para o partido avulso. A isto sim, chamar-se-ia representação proporcional, onde uma diferença minima no eleitorado dos grupos em choque se convertesse num minimo de diferença no numero de representantes eleitos por este minimo de diferença ou desse como resultado nenhuma diferença, desde que a diferença de eleitorado não justificasse como no caso em questão, a preponderancia de representação de um grupo sobre outro.

O processo da lei Agamemnon, convertendo a diferença de um voto numa diferença de cinco deputados, constitue o maior atentado ao principio da representação politica que seria possivel conceber, — jamais porém, de forma alguma, suscetivel de ser posto em pratica contra qualquer povo que tivesse noticia da palavra dignidade.

E' isto, entretanto, que se quer impôr ao Brasil. No pressuposto de nas urnas viciadas por todas as falsificações que a "lei Agamemnon" criou e a pratica presidida pelo autor da lei desenvolverá ao maximo, — conseguir forjar uma maioria de fraude e esta mesma, minima, o astucioso matematico eleitoral usa o processo que maliciosamente engendrou a fim de converter esta minima maioria numa esmagadora superioridade numerica nos orgãos de representação popular do governo. Desta forma conquistada em passes de fraude a posse do poder executivo, conquistar-se-ia por este passe de magica a posse quase total do poder legislativo. E desta maneira estaria assegurada a posse de poderes ditatoriais, isto é, o prolongamento de tais poderes indefinidamente.

UMA CAMPANHA COMO A DA ABOLIÇÃO

Não devem porém os homens da ditadura confiar tão cegamente na infalibilidade de seus processos de usurpação do poder. O povo está cansado de ser enganado e traido. E sua paciencia, afinal de contas, tem limites. Disto ha de dar provas na grande campanha civica que se inaugurará em todo o pais com o comicio do Pacaembu'. Ha de ser mais do que uma campanha politica, ha de ser uma campanha civica — como disse muito bem o sr. Otavio Mangabeira. Uma campanha civica como a Independencia, a Abolição, a Republica. Como a Abolição, sobretudo.

Somente este mês a qualificação ex-oficio

(Conclusão da 1ª pag.)

II) — Feita a divisão eleitoral da região, os Tribunais devem dar imediata comunicação ao Tribunal Superior.

O DOMICILIO ELEITORAL

Por indicação do des. Edgard Costa, foi incluido na Resolução 6, aprovada em sessão anterior e que trata das normas do requerimento de qualificação, o seguinte: "a inscrição, "ex-oficio", ou a requerimento, será feita no Juizo do domicilio do eleitorado, e por domicilio eleitoral entende-se o da sua residencia ou moradia".

O REGIMENTO INTERNO

Foi feita a distribuição, pelos membros do Tribunal, dos avulsos do Regimento Interno da nossa mais alta corte eleitoral, do que é relator o desembargador Lafayette de Andrada. O Tribunal voltará a reunir-se, amanhã, ás 9 horas, no Palacio Monroe.

TRIBUNAIS REGIONAIS INSTALADOS

Já se acham instalados os Tribunais Regionais dos seguintes Estados: Amazonas, Pará, Piauí, Pernambuco, Alagoas, Rio de Janeiro, Baía, Distrito Federal, São Paulo, Paraná, Mato Grosso, Rio Grande do Sul, e Santa Catarina. Instalar-se-á amanhã o do Piauí.

O AÇUCAR NÃO PODE ENCARECER

Dois aspectos da reunião da A. B. I., vendo-se ao alto quando era instalado o comité dos extranumerarios, e, em baixo, a sra. Licinia de Freitas, falando

AUMENTO GERAL DAS PENSÕES — CLAMAM OS PENSIONISTAS

Instalado mais um comité pró - reivindicações dos servidores publicos — Debates acalorados

Prosseguindo na organização de comités de reivindicações dos servidores publicos, reuniram-se, ontem. ás 15 horas, na séde da A. B. I.. os funcionarios publicos. A finalidade era a escolha de 9 membros do Comité Pró-Reivindicações dos Funcionarios, para trabalhar em colaboração com os dois comités anteriormente eleitos: dos extranumerarios e dos aposentados.

Esteve presente grande numero de funcionarios, não só das repartições federais como da Prefeitura, e das autarquias, mormente do Departamento Nacional do Café. Um grupo de senhoras representou as pensionistas do Tesouro.

DISCUSSÕES ACALORADAS

A sessão transcorreu agitada, tentando a mesa algumas vezes transformá-la em reunião politica, o que provocou tumulto, mormente quando um dos presentes sugeriu fosse conservada a mesma constituição da mesa para presidir os trabalhos conjuntos dos varios comités.

FALA UMA PENSIONISTA

Em nome das pensionistas do Tesouro. falou a sra. Licinia de Freitas Tati, que ressaltou as dificuldades de vida de todas as pensionistas em face do alto custo da vida e das irrisorias pensões que percebem. Pediu que se pleiteasse, como reivindicação primeira das pensionistas, o aumento geral das pensões

Exemplificando, citou o caso de uma senhora presente, cuja pensão era de Cr$ 58 00 apenas. E' viuva de um funcionario com 30 anos de serviço.

AS AUTARQUIAS

Aproveitando a presença de funcionarios das autarquias, foi lhes solicitado que organizassem um comité que os representasse. encarregando se os funcionarios do D. N. C. de conseguir a adesão dos seus companheiros de outros organismos congeneres.

ORDEM E NOVA REUNIÃO

Eleitos os membros do Comité Pró-Reivindicações dos Funcionarios, foi a mesa destituida, passando daí em diante a encaminhar-se a ordem do dia dentro da maior ordem

Ficou deliberado que os tres comités já organizados reunir-se-ão em sessão conjunta, segunda-feira, ás 18 horas, em local que será determinado e do qual os interessados terão conhecimento pelos vespertinos do dia, de vez que o presidente da A. B. I. negou-se a consentir no uso das instalações da Casa do Jornalista.

O Comité Siro-Libanês Grato Aos Jornalistas e Intelectuais do Brasil

UM APELO A TODOS OS SEUS COMPATRIOTAS PARA AJUDAREM OS NECESSITADOS NO LIBANO E OS VITIMADOS NA SIRIA

O Comité Siro-Libanês, desta capital, acaba de lançar um Manifesto sobre os acontecimentos do Levante. Os membros desse Comité agradecem á imprensa brasileira e aos homens de letras, os quais,"espontaneamente e inspirados pelo amor á liberdade e á democracia, defenderam o direito e a independencia de povos fracos, porém vivos e livres, e condenaram o governo prepotente que ainda ontem, tinha sua pátria oprimida e sofrendo duras provacões, mas de cujo exemplo não parece haver desejado tirar conclusão proveitosa."

Depois de evocar a memoria de Roosevelt que "anunciou um mundo novo de paz" o Comité diz que "se sente orgulhoso dos brasileiros descendentes de sirios e libaneses, os quais, apesar de profundamente brasileiros, como ótimos filhos abnegados, demonstraram sua repulsa pelo agressor das pátrias de seus pais e, na sua extrema indignação pediram alistar-se para ir lutar."

Terminando o Manifesto, diz o Comité — que apela por sua vez, para os compatriotas em todo o Brasil no sentido de abrirem subscrição para auxiliar os necessitados no Libano e os vitimados na Siria.

Achando conveniente confiar a remessa das subscrições ao Comité Central, nesta capital poderão remeter o dinheiro para a sua sede provisoria á rua da Alfandega n. 275, enderecado ao tesoureiro sr. Jorge Saba.

Os medicos pleiteiam o fornecimento da gasolina

Não é de hoje que os nossos medicos pleiteiam fornecimento de gasolina para os seus veiculos que se acham encostados, em virtude do racionamento na nafta imposto por circunstancias extraordinarias.

Entretanto, apesar dos esforços por eles encetados, até hoje permanecem os facultativos na mesma situação, sem conseguir o objetivo visado, porque, segundo alega o Conselho Nacional de Petroleo, os Estados Unidos não aumentaram ainda a cota de exportação que era anteriormente destinada ao nosso pais.

Afim de tratar do assunto, a Sociedade de Medicina e Cirurgia do Rio de Janeiro, realizará depois de amanhã, ás 21 horas, uma reunião a que comparecerá grande numero de medicos, afim de estudarem, em conjunto, as medidas necessarias á imediata solução do fornecimento de gasolina aos esculapios cariocas.

JÁ É TEMPO DE PARAR COM OS AUMENTOS DE PREÇO

UM "ESBOÇO" QUE DEVE SER RECONSIDERADO — CONTRARIA O ESTATUTO DA LAVOURA — O COORDENADOR

"Eu não quero iludir ninguem e declaro que até agora os estudos que estamos realizando dependem de um aumento de preço", declarou, com louvavel franqueza o presidente do Instituto do Açucar e do Alcool. Prepare-se o consumidor, portanto, para mais um aumento, desta vez no preço do açucar.

Quando numa hora de graves atribulações para a vida do povo, sobrecarregado pela carestia e pela escassez, um orgão oficial, supremo dirigente de determinado setor da produção, cogita de provocar o aumento do preço de um alimento de primeira necessidade, deve haver poderosas razões para isto.

Seria preciso que fosse realmente inevitavel, indispensavel, quase fatal. Ainda assim não se justificaria.

Mas o que espanta, no caso do açucar, é a desnecessidade do aumento, a facilidade com que se traceja uma politica altista contra o consumidor, contra o fabricante e contra o proprio plantador, em cujo nome se visa provocar a alta do preço

No "esboço" apresentado pelo Instituto para receber sugestões, visa-se especialmente criar um regime de disparidade e de iniquidade no tratamento dispensado aos que se dedicam á produção do açucar. Em nome de uma vaga e indeterminada "proteção, aos plantadores, as medidas preconizadas no "esboço" viriam desorganizar a industria e — como reconhece o proprio presidente do Instituto — determinar a alta do preço no consumo.

O "esboço" contraria profundamente o Estatuto da Lavoura Canavieira, como demonstramos em nossa edição de ontem, por que faz variar ilogicamente o preço da cana, fazendo com que os fornecedores passem a oscilar á procura do que mais der, com prejuizo da produção organizada e riscos evidentes para a regularidade do fornecimento e, portanto, da fabricação.

Mas entre os visiveis e graves inconvenientes, concentrados no "esboço" que se estaria pretendendo adotar, figura um que bem merece a atenção publica Trata-se de fazer pagar mais pelo produto precisamente os que mais cuidado dedicam á produção e mais se esforçam para melhora-la. Por outras palavras, a parte mais progressista da industria açucareira teria de pagar mais do que a rotineira e descuidada. Seria assim, uma especie de multa imposta ao progresso da industria fluminense. E dizemos fluminense porque o "esboço" atinge profundamente, em particular, os interesses economicos do Estado do Rio.

Essa multa, sem o nome especifico que têm as contribuições usualmente impostas aos faltosos, e só a eles, seria — segundo dados irrefutaveis que podem ser exibidos em ulteriores exames da questão — inferior ao montante do projetado aumento do preço do açucar. Isto significa que, uma vez adotado o "esboço" do Instituto, o prejuizo seria maior do que a compensação que o proprio Instituto oferece: a elevação do preço para o povo que consome esse produto. Teriamos dentro em pouco, portanto, a grita dos produtores: e novamente se apresentaria ao Instituto, de modo irrecusável, a necessidade de um segundo aumento. Entrariamos, assim, no regime da elevação incessante em que já se encontram tantos outros produtos.

Tudo isto para que? Se a medida não beneficia os industriais pequenos ou grandes, adiantados ou atrasados, nem os consumidores, ricos ou pobres, a quem beneficiaria, então? Ao plantador?

Não, a tabela proposta no "esboço" seria um presente de grego para os plantadores. Um aumento imediato e iniquo, nas condições propostas pelo "esboço", só faria acentuar a anarquia nos canaviais, com a corrida pelo melhor preço ocasionalmente oferecido e logo, pelo desajustamento da produção e pela disparidade nos preços e no volume da cana entregue ás usinas o desanimo, a confusão, a exaustão dos plantadores.

Enquanto está apenas em esboço ainda é possivel evitar esse perigo, desistindo do intento. Os plantadores precisam ter boa remuneração, os industriais precisam aperfeiçoar os seus processos, a exemplo daqueles que já compreenderam a vantagem de melhorar as suas instalações e o povo precisa ter açucar barato. Beneficiar uma parte desses interesses com prejuizo das outras duas é sempre um erro de ruinosas consequencias a maior das quais, sem duvida, está na espiral que se [illegible]: para beneficio de uma [illegible] e de beneficio se tratasse [illegible] — concede-se á segunda o direito de aumentar os preços de modo a prejudicar a terceira, que é precisamente a dos consumidores.

Começa então a já tão conhecida e monotona sequencia; a grita do consumidor, logo a baixa do preço ao plantador seguida de um aumento concedido e depois retirado e assim por diante. Não será esta evidentemente, a politica acertada. E como ainda se trata de aumento do preço do açucar? "esboço" por que não evitar o

O coordenador ainda pode agir. Aja quanto antes, para impedir mais esse aumento.

Preocupado com os problemas oriundos dos preços e salarios

S. PAULO, 9 (P. P.) — Elemento chegado á Federação das Industrias de São Paulo informou nos que a ida do sr. Robert Simonsen ao Rio se prende ao proposito de examinar com o sr. João Daudt de Oliveira e sr. Euvaldo Lodi a situação atual, de greves e outros movimentos operarios — na sua totalidade reivindicando aumento de salarios.

Fe[illegible] tam[illegible] que o sr. Roberto Simonsen reforçará junto ao sr. Agamemnon de Magalhães as preocupações de que se acham possuidas todas as classes bandeirantes, por força das dificuldades de abastecimento da capital paulista e dos impasses existentes na questão de preços e salarios.

EXONERADO POR MOTIVOS POLÍTICOS

Como o ex-escrivão de São Gonçalo desfaz as perfidias do governo fluminense

Rebatendo algumas afirmações insidiosas publicadas no Boletim da Praça Mauá, e distribuida pelo D. E. I. de Niterói, á respeito da sua exoneração do cargo de escrivão de Paz e Oficial do Registo Civil do 2º distrio do municipio de São Gonçalo, o bacharel Abel Borges Leal, por intermedio do DIARIO CARIOCA, vem a publico desmanchar as calunias propaladas em relação á sua exoneração daquele cargo.

Na sua missiva enviada á este orgão, acrescenta ele que deseja assim mostrar como nos bastidores da politica fluminense se resolvem os casos do facciosismo interesseiro. Deseja o nosso missivista assinalar que, de há muito, havia feito ver ao sr. Egilio, os motivos ponderosos da impossibilidade de continuar no exercicio do citado cargo, acentuando que quando da reforma da Secretaria de Segurança do Estado, isso antes de se cogitar das eleições interessou-se por intermedio de pessoas de real prestigio, dentre elas um desembargador, no sentido de conseguir uma vaga de delegado recebendo informações de que o ato de sua nomeação estava para ser assinado na segunda-feira entrante, após o comicio Pró Candidatura do major brigadeiro Eduardo Gomes, em que falou o advogado que nos escreve, apoiando a candidatura do glorioso brasileiro.

Depois disso, não inspirando mais confiança politica, compreendeu ele que não mais seria nomeado, sendo informado por pessoas de sua inteira confiança de que seria mesmo exonerado do cargo que ocupava se não se retratasse na primeira oportunidade.

E assim aconteceu, porque desde essa data em diante não cessaram as perseguições a sua pessoa, sendo ele vitima de varias infamias que por si sós bastam para atestar o carater das autoridades fluminense quando os seus serventuarios não compartilham do mesmo credo do sr. Interventor Peixoto.

A SITUAÇÃO POLITICA

Grande Comício Democratico Pró-Eduardo Gomes em Minas

A atitude da ditadura agonizante — Instalação do P. S. D. no Ceará — Comicios

BELEM, 9 (Press Parga) — Causou verdadeira indignação publica a transcrição de uma nota do jornal getulista "A Manhã" sobre a chegada a esta capital do dr. Agostinho Monteiro. A noticia transcrita por um orgão da imprensa desta capital escandalizou a população, que viu, mais uma vez, a maneira indecente de que a ditadura agonizante do sr Getulio Vargas lança mão de todos os meios sordidos para a satisfação dos seus propositos continuistas.

POSSE DO CEL. EUCLIDES DA FONSECA NA LEGIÃO 5 DE JULHO

Na proxima segunda-feira, em solenidade a realizar-se ás 10,30 horas, na sede da A. B. I., tomará posse do cargo de conselheiro da Legião Civica 5 de Julho, o coronel Euclides Hermes da Fonseca, comandante do Forte de Copacabana no historico movimento de 1922.

Usarão da palavra o coronel Felipe Moreira Lima, presidente da Legião Civica; o advogado Pedro de Alcantara Tocci e o sr. Eustaquio Alves

A CONVENÇÃO DO P. S. D. NO CEARA'

FORTALEZA, 9 (A. N.) — A imprensa desta capital divulgou o convite da Comissão Executiva Provisoria do Partido Social Democratico, convocando as forças politicas do Estado para a grande Convenção de instalação do partido, a realizar-se a 16 do corrente, no Teatro José de Alencar, nesta capital

COMICIO DEMOCRATICO EM BELO HORIZONTE

BELO HORIZONTE, 9 (Asapress) — Entusiastico meeting pro-candidatura Eduardo Gomes foi realizado ontem na cidade de Carmo da Cachoeira, proximo desta capital. Cerca de tres mil pessoas aclamaram o nome do candidato da oposição, falando durante o comicio diversos oradores.

A MOCIDADE MINEIRA NO COMICIO DE PACAEMBU'

BELO HORIZONTE, 9 (Asapress) — Afim de convidar oficialmente os representantes da classe estudantil mineira para participarem do grande comicio do Pacaembu', pró-Eduardo Gomes, encontra-se nesta capital do lider universitario paulista Afranio Oliveira, portador de varias mensagens dirigidas aos estudantes montanheses.

O SR. MARREY JUNIOR CONTINUA COM O GENERAL DUTRA

S. PAULO, 9 (Asapress). — Inumeras pessoas aguardavam, na estação o regresso do sr. Marrey Junior, procedente da Capital Federal. Falando á imprensa o ex-secretario da Justiça do Estado de São Paulo, disse que, embora o seu nome não faça parte da Comissão Executiva do Partido Social Democratico, trabalhará ativamente pela candidatura do general Eurico Dutra.

VIOLENCIAS NA PARAIBA

CAMPINA GRANDE, 9 (Asapress) — A imprensa local declara que varias violencias policiais vem sendo praticadas contra os partidarios do brigadeiro Eduardo Gomes em diversos municipios, destacando-se nesta cidade a prisão do operario Alves Costa.

INSTALADO O T. R. E. NA BAIA

S. SALVADOR 9 (Asapress) — Foi instalado nesta capital sob a presidencia do desembargador Andrade Teixeira, o Tribunal Eleitoral, tendo ficado marcada a 1ª reunião para o dia 14 do corrente mês.

O Tribunal deverá funcionar no edificio ocupado pelo Departamento de Propaganda.

O SR. AMILCAR DUTRA NÃO QUIS VOLTAR AO EXERCITO

O ministro em atenção ao pedido que lhe foi feito passou o major Amilcar Dutra de Menezes, que vem de ser exonerado do extinto D. I. P. á disposição do Ministério da Justiça

Pleiteiam os Motoristas e Trocadores de Onibus Melhores Salarios

Redução para 6 horas o tempo de trabalho — Cr$ 50,00 e Cr$ 30,00 os minimos fixados

Realizou-se ontem, na sede do Sindicato dos Condutores de Veiculos Motorizados e Anexos, uma assembléia dos motoristas e trocadores de onibus, a fim de apresentar ao Ministerio do Trabalho o pedido de aumento de salarios e diminuição de horas de trabalho.

Grande numero de "chauffeurs" e trocadores esteve presente á reunião, que foi presidida pelo sr. Mario Lopes de Oliveira Junior, presidente do Sindicato e secretariada pelo sr. Antonio de Oliveira Aguiar, secretario da Federação dos Motoristas.

Exposto o motivo da reunião, o presidente comunicou que a ordem do dia incluia os seguintes assuntos: organização de uma comissão para tratar da questão dos salarios; autorização para o Sindicato pleitear o dissidio coletivo contra o Sindicato das Empresas de Transporte de Passageiros do Rio de Janeiro; resolução sobre as portaria do sr. Edgar Estrela estabelecendo multas para os trocadores.

OS SALARIOS PLEITEADOS

O motorista José Cecilio Pereira Marques, da Viação São Jorge falou sobre a situação atual de motoristas e trocadores de onibus, submetidos ao regime de 8 horas de trabalho e percebendo, como diaristas Cr$ 26,00 os motoristas Cr$ 13 00 os trocadores menores de 18 anos e Cr$ 16,40 os trocadores maiores. Salienta as dificuldades do seu trabalho a estafante distribuição de cuidados para os múltiplos sinais, paradas, trocos etc.

Conclue sugerindo seja o salario estabelecido na base minima de Cr$ 50,00 para os motoristas e Cr$ 30,00 para os trocadores, com 6 horas de trabalho diario.

A assembléia unanimemente aplaude a proposta.

OS REPRESENTANTES

Quanto á formação da Comissão encarregada de pleitear o aumento, foram escolhidos representantes de empregados de todas as empresas de onibus, na forma seuinte: Viação Estrela do Norte, Antonio Cardoso. Viação Central, Francisco José de Souza, Limousine Federal, Augusto Ferreira Lobão, Viação Elite, Manuel Jacinto, Viação Continental, João Martins, Viação Cruz de Malta, Aristovam Luiz Pacheco, Viação Carioca, Diogo Antonio Tavares, Viação Brasil, Atilio Madaleno, Empresa de Onibus de Luxo, Alexandre Iatkowsky, Viação Independencia, Luiz Dorsi, Viação Continental, Viação Relampago, Agenor Lopes, Viação Santa Helena, Irineu Rangel, Viação Popular, Oscar Soares Ferreira, Viação Oriental, Orlando de Almeida Silva, Viação São Jorge, José Cecilio Pereira Marques, Viação Vitoria, José da Gama Silva, Viação Cruzeiro do Sul, José da Silva

Incluiram-se, tambem, os despachantes Orsino Antonio Dias Otavio Ramiro dos Santos Alberto Miguel, José Vicente Ferreira e Francisco da Costa Azevedo Campos Filho.

E A EXCELSIOR?

Pede ainda o sr. Lobão que seja incluido na comissão um elemento da Viação Excelsior, mas, a mesa informa que empregados da Viação Excelsior não podem participar do dissidio coletivo.

ADMISSAO DE DESPACHANTES

O sr. José Marques pede sejam admitidos como socios os despachantes, mas, como a Consolidação das Leis de Trabalho omite os despachantes dentes os sindicalizaveis, o secretario, sr. Aguiar, diz que o Sindicato não os pode admitir.

O DISSIDIO COLETIVO

A seguir, a assembléia aprova unanimemente a autorização para o Sindicato tratar do dissidio coletivo.

A propota é aceita unanimente pela assembléia, encerrando-se a sessão, depois de marcada a 1.ª reunião da comissão do salario para a proxima terça-feira, ás 19,30, no mesmo local.

não tenha medo!..

A maciez e o conforto absoluto do legitimo COLCHÃO de Molas FLORIDA acolherão o seu bebê, como se fossem as proprias mãos carinhosas do papai ou da maezinha.

Suave, macio, leve, o COLCHÃO FLORIDA foi comparado, com justa razão, a um verdadeiro leito de rosas, assegurando aos seus felizes possuidores um sono tranquilo e reparador.

Colchão Florida

EXPOSIÇÃO E VENDAS - Sta CLARA, 75 B - TEL: 27-5009
FABRICA - RUA DO CATETE 214 — TEL: 25-5995

Diario Carioca

RIO DE JANEIRO, DOMINGO, 10 DE JUNHO DE 1945

A nossa opinião

A GREVE E O ENSINO GRATUITO

TERMINOU plenamente vitoriosa a greve dos estudantes secundários, com a revogação, sob o clamor dos ginasianos, da Portaria 204-A. Agora, que os ânimos se acalmaram e a vida nos colégios entrou no seu curso normal, convem fazer algumas considerações sôbre êsse episódio inédito nos anais do ensino.

Fatos como êsses que acabam de ocorrer entre nós são — não há dúvida — próprios de momentos de crise, de situações anormais na vida do país. Mas revelam ao mesmo tempo certos males profundos e bem antigos, que a fôrça da rotina e a persistência no êrro nos fizeram esquecer ou desprezar.

E' indiscutivel que entre os motivos fundamentais do episódio está o espantoso encarecimento da vida. A classe média, na sua pobreza envergonhada, está vivendo dias angustiados, sem perspectivas de melhoria. Enquanto os trabalhadores fazem greve e forçam a adoção do paliativo do aumento de salários, os funcionários e profissionais autônomos não vêem outro remédio senão rebaixar o seu nível de vida. Isso constitue um perigo para a estabilidade social, gerando recalques ameaçadores e produzindo um clima de paixões e de violência. Pior que a pauperização lenta das populações, do ponto de vista do equilíbrio social, é êsse brusco desnivelamento.

Na realidade, os jovens que se lançaram à greve, nas escolas secundárias, são no geral remediados que refletem o ambiente de seus lares.

* * *

Por outro lado, a tentativa de solucionar o problema do aumento dos professores com o aumento do preço do ensino está reclamando a atenção para outro aspecto do caso: os poderes públicos, no Brasil, ainda não aperceberam do dever, que cabe ao Estado, de prover a educação do povo. Impera, no assunto, uma atrasada mentalidade de ranço colonial. Criam-se complicados sistemas de controle do ensino, mas não se cria diretamente o ensino. Êste é entregue quase inteiramente nas mãos de particulares, que têm, por outro lado, as suas atividades entravadas por um sem número de exigências e ônus de toda espécie.

O que se devia fazer no Brasil não era cobrar taxas extorsivas dos colégios, considerando-os meras casas comerciais. Se o govêrno as encara como estabelecimentos mercantis, sugando-lhes àvidamente a renda, é mais do que explicável que seus proprietários façam também o mesmo, defendendo-se por processos vários, que todos conduzem à degradação do ensino pelas facilidades com as quais seduzem os estudantes.

Nos Estados Unidos, país que nada tem de socialista, e onde a iniciativa privada é tabu, é comunissimo vermos empregados subalternos, que fazem serviços materiais, possuindo curso completo de ginásio. E isso porque o Estado não descura de seu dever de oferecer ao povo oportunidades de educar-se gratuitamente, fornecendo-se aos alunos até livros escolares. No Uruguai, desde Batlle que se consagrou o princípio da gratuidade, muito embora tenha sofrido algumas restrições.

Em nosso país, desgraçadamente, nem a educação primária é realmente acessível a todos. Os Estados — na sua quase totalidade — não tratam de disseminá-la como deviam. A União relega muito comodamente a solução do problema aos Estados e gasta verbas fabulosas com certas iniciativas culturais de superfície.

Durante sete anos de ditadura e centralização, o Estado Novo nada fêz pela instrução primária no interior do país. A própria Cruzada Nacional de Educação não encontrou o amparo que merecia, tendo de recorrer àquele comprometedor expediente de utilizar o aniversário do sr. Getúlio Vargas para obter alguns recursos explorando a bajulação ao chefe do Govêrno.

* * *

Quanto ao ensino secundário, o que o govêrno deveria ter feito era incentivar a criação de institutos modelos mesmo subvencionados, e disseminar simultaneamente institutos oficiais de ensino gratuito por todo o Brasil. A concorrência entre uns e outros haveria de fazer o resto. Se o estabelecimento particular não oferecesse algumas vantagens reais sôbre os do govêrno, teria fatalmente de fechar as portas. Essas vantagens seriam devidamente remuneradas pelos que tivêssem recursos para isso, enquanto se garantiria às classes pobres um mínimo de educação secundária.

Desgraçadamente perdemos muito tempo e dinheiro com certas fantasias pedagógicas de nenhum rendimento

Banco
FIGUEIREDO ROCHA
RUA DA QUITANDA, 111

PREFEITURA E HOSPITAIS

MAURICIO DE MEDEIROS

MEDEIROS e Albuquerque, cuja morte ocorreu ha 11 anos, na data de ontem, sustentava que um jornal pode ser uma obra de arte. Creio que é em seu livro "Pontos de vista" que se encontra a defesa dessa tese. Um dos aspectos da arte de fazer um jornal segundo Medeiros, seria a da sistematização das noticias comuns dentro de um determinado tom doutrinario. Assim, por exemplo, um jornal comunista teria de noticiar um atropelamento banal em qualquer rua da cidade. Daria a noticia num tom que ressaltasse a diferença de conforto das classes: o pobre, pedestre e o rico, a usar um automovel... Poderia o atropelado ser um milionario. Nesse caso, o jornalista diria que a sua situação social não evitou o desastre na hora em que teve de baixar do alto de sua fortuna, para usar do unico meio de locomoção usado pelos proletarios: as proprias pernas. Um jornal reacionario faria precisamente o inverso. O atropelado, "obcecado pelas dissolventes idéias de revolução social e afrontando propositadamente os que, por sua capacidade, dispõem de mais recursos, atravessou com imprudencia a rua, no intuito de forçar o motorista a deter seu carro, para que, o portador das idéias novas, pudesse passar. Mas a maquina não poude ser detida. E o imprudente foi vitima, mais uma vitima dessa nefasta propaganda com que se vem tentando destruir as bases de nossa sociedade".

Estes exemplos não eram os dados por Medeiros. Mas a sua tese era a de que um jornal pode manter uma tendencia doutrinaria desde o artigo de opinião até a mais banal noticia policial.

Eu me recusava a aceitar a tese e discutiamos muito a respeito. Eu lhe dizia, como ainda hoje penso, que o publico rapidamente perceberia a tendencia e acabaria descrendo até dos fatos verdadeiros.

Lembrei-me muito dessas nossas amaveis discussões, lendo uma longa reportagem de DIRETRIZES, no numero de quinta-feira. O jornal é em geral muito bem feito. Mas a sua hostilidade ao prefeito Dodsworth é manifesta. Para atacar alguns aspectos de sua administração, em que, na verdade a sua responsabilidade é minima porque se trata de fatos de rotina como o da preferencia da zona Sul para melhoramentos urbanos substanciais, ou a pouca eficiencia da difusão do ensino primario onde se instalou uma burocracia de papelorio que emperra toda a maquina ensinante — o jornalista articula acusações de facil destruição, como essa do abandono dos problemas de assistencia hospitalar e social.

Nisso eu posso dar meu testemunho pessoal. Quando ha 9 anos fui despedido do ensino superior, meu serviço clinico funcionava como hoje, numa horrivel enfermaria do Hospital S. Francisco de Assis. A casa continuou indesejavel porque não foi construida para esse fim e já agora pesa sobre ela o futuro da demolição. Mas a diferença nos serviços, agora que o Hospital passou para a Prefeitura, é notavel. Ha 9 anos, houve épocas em que nem um banal purgativo podia ser receitado porque a farmacia não possuia as substancias necessarias a manipulá-lo. Atualmente, cada enfermaria recebeu uma longa lista de substancias e preparados que existem em estoque no almoxarifado do Hospital e podem ser receitados. O diretor do Hospital pediu mesmo a cada chefe de enfermaria que, se precisarem de algum preparado que não esteja consignado na lista, formule o pedido que ele providenciará. O Hospital dispõe de uma tenda de oxigenio, com uma equipe habilitada e pode ser requisitada para qualquer enfermaria. O diretor está providenciando para adquirir outra tenda. Hoje podemos prescrever penicilina na quantidade que quisermos, porque o Hospital dispõe de grande estoque. Minha enfermaria serve ao ensino. Normalmente deveria ser a Faculdade que deveria aparelhá-la e o fez ricamente, ha tempos. Mas com a razzia nazista que a candeira sofreu, ficamos possuindo por todo material de investigação diagnostica UM aparelho de pressão arterial. D'isendo isso ao diretor, ele imediatamente providenciou para que me seja fornecido pela Prefeitura, um novo aparelho do tipo que eu preferir. Não tinhamos uma balança, porque a nossa foi igualmente surripiada para outra cadeira. Sem que eu o pedisse, o diretor, visitando a enfermaria e notando a falta, mandou buscar no almoxarifado uma balança para o serviço.

O que se passa no S. Francisco de Assis não é um fato isolado. Qualquer outro dos hospitais da Prefeitura, administrado por um diretor zeloso e previdente, dispõe de material abundante. Ninguem ignora que hoje o Pronto Socorro é um centro magnifico, onde nada falta em materia de assistencia medica e cirurgica.

Dizer-se, pois, que os hospitais da Prefeitura lutam com falta de material é fazer umas dessas afirmações de flagrante contradita, porque o fato é dificil de negar e o fato é precisamente o contrario.

Por outro lado o articulista sustenta que Dodsworth não só não conservou a grandiosa obra realizada por Pedro Ernesto como não deu um passo à frente no sentido de ampliá-la. Outra afirmação que os algarismos desmentem e de um modo, então, esmagador.

Em 1937, quando Dodsworth assumiu a direção da Prefeitura, esta oferecia aos municipes pelo seu Departamento de Assistencia Hospitalar apenas 578 leitos. Hoje, possue 2.061! O Departamento de Assistencia Social e o de Puericultura ofereciam no conjunto, 536 leitos. Hoje possuem 708. A isso cumpre adicionar os do Departamento de Tuberculose e os de Higiene, que somente de 1939 para 1944 fizeram o seguinte salto: em 1939 — total conjunto: 1334 leitos; em 1944 — total: 2.553.

Todos os Hospitais, inclusive os que passaram da União para a Prefeitura, passaram por substanciais reformas e continuam a ser ampliados. A situação hoje, com os encargos que lhe advieram da passagem desses Hospitais e com as ampliações e criações novas feitas na administração do meu ex-aluno Henrique Dodsworth, pode ser expressa nas duas cifras seguintes:

1937 — total de leitos: 1.116
1944 — " " " 5.322

São cifras eloquentes!

A OPINIÃO DOS LEITORES

As cartas a esta secção estão sujeitas a condensação

PRESO NA FABRICA DE MOTORES

Em carta datada da Cadeia da Fabrica Nacional de Motores, dois operarios — Alcides Cabral da Silva e Ubaldino Teixeira — comunicam que estão presos ha dias "na fria prisão desta fabrica" por se terem "recusado a trabalhar sem o costumeiro café e pão simples" da manhã.

Trascreveu o seguite boletim do brigadeiro Guedes Muniz:

"Prendo por 10 dias, no xadrez desta fabrica, o manipulador Ubaldino Teixeira, pela atitude desrespeitosa que assumiu, a maneira indisciplinada com que respondeu a esta Chefia, agravando desse modo a falta primitiva de não se ter apresentado ao serviço na hora regulamentar". Depois de preso, diz o item 9 do Boletim 104, de 1 do corrente, será "demitido a bem da disciplina".

Esclarecem os freso:

"Pagamos pelo que reclamamos (sem desrespeito, aliás), Cr$ 205.00 mensais, comamos ou não, gostemos ou não. Pagamos de 10 a 25 cruzeiros mensais por obrigatoriedade de uma "Caixa de Previdencia" que nada nos facilita, pois quando necessitamos retiramos nosso dinheiro, a titulo de emprestimo, e pagamos com juros". Para retirar esse dinheiro, dizem, "são necessarias as seguintes assinaturas:

1. Do Mestre de Seção. 2. Do engenheiro de Seção. 3. Do encarregado da C. P. 4. Do chefe da C. P. 5. Do diretor da Fabrica".

"Pela falta de um dia somos descontados em tres, contrariando assim o dec.-lei de outubro de 944 (n.° 4.937), que limita em 24 horas consecutivas de falta ao serviço o direito a multas.

"Necessitando ausentar-se do serviço, mesmo pelas causas mais necessarias, como medico e farmacia, o tempo de ausencia é contato em triplo, para efeito de desconto".

TRINTA E UM ANOS E Cr$ 400.00

João Ferro chefe dos serviços de manobras do Cais do Porto ganhando 750 cruzeiros, foi aposentado este ano, depois de 31 anos de trabalho, com 400 cruzeiros mensais. Tem mulher e seis filhos e está de cama, passando fome, no numero 30 da rua Capiberibe, em Santo Cristo. Conta-nos este fato Jorge Barreto Cardoso de Melo, de São Paulo, que veio ao Rio e aqui verificou a situação de João Ferro.

Comenta o sr. Jorge Barreto: "O que me revolta mais é ouvir e ler as pequenas declarações do sr. Marcondes Filho afirmando que a nossa legislação trabalhista é das mais adiantadas do mundo!" E faz um apelo em favor desse que "após 31 anos de trabalho recebeu como premio a aposentadoria da miseria e fome".

O 177 NO BANCO DO BRASIL

O artigo 177 tem um filhote no Banco do Brasil escreve Aloisio Chaves. E o artigo 1.° do dec. lei 914, de 1-12-38, que reza:

—"Os funcionarios do B. B. poderão ser aposentados, independentemente de inspeção de saude quando ocorra interesse de serviço ou conveniencia do regime.

§ único — A decretação dessa aposentadoria dependerá de prévia apuração do presidente da Republica."

E o afastamento se faz por simples portaria esclarece.

OS PEQUENOS PROPRIETARIOS

Alvaro Monteiro pergunta se o chefe do Governo não se lembra que os pequenos proprietarios de casa para alugar em muitos casos dependem dessa renda para viver e tambem são atingidos pela carestia da vida. (Refere-se á proibição do aumento de alugueis). Ele fomenta apenas a construção de arranha-céus diz o sr. Monteiro. Devia facilitar as pequenas construções e deixar que estas "fossem alugadas livremente, consentindo um aumento nos contratos de locação em vigor."

Boletim do Instituto da Ordem dos Advogados Brasileiros

Está circulando o "Boletim" do Instituto da Ordem dos Advogados Brasileiros, de abril a agosto de 1944, com a colaboração de mais de 36 juristas patricios, entre eles os drs. Haroldo Teixeira Valadão, Edmundo de Miranda Jordão, Anibal Freire, Astolfo de Rezende, Nelson Hungria, Luiz Machado Guimarães, F. Raja Gabaglia e muitos outros ilustram as 500 páginas do Boletim do Instituto dos Advogados.

Pagamentos no Tesouro

Na pagadoria do Tesouro Nacional, serão pagas amanhã, 11, as seguintes folhas:

Diversas pensões da Guerra, Montepio civis da Marinha.

BANCO DE CREDITO PESSOAL S. A. — DESCONTA A 6-7-8 e 9 °|°

TOPICOS

"Queremina" para os amigos

O MUNICIPIO de Padua, no Estado do Rio, está sofrendo, cada vez mais, com a abusiva restrição de gasolina imposta pelo prefeito Denys Junior, que só permite seja fornecido esse combustivel ao seu proprio carro e de dois amigos, srs. Manuel Sader e Decio de Araujo, ambos interessados na campanha eleitoral do oficialismo.

De ha muito, os automoveis de aluguel não recebem a cota da lei, sob a alegação de que não existe gasolina para uso publico, e sim, para o do governo. No entanto, a gasolina existe atualmente, naquela cidade, como nunca existiu depois da guerra. O que o prefeito quer é impedir aos adversarios utilizarem os carros de aluguel em propaganda da candidatura do brigadeiro Eduardo Gomes.

A manobra do prefeito, além de ilegal e arbitraria, traz reais prejuizos ao povo de Padua, que se vinha servindo dos carros de aluguel para suas viagens urgentes ao interior do municipio e ás cidades vizinhas. Contrastando com essa situação, escandaliza ver o médico, dr. Manuel Sader, correr em passeio e em excursão eleitoral pelas estradas do municipio. Os demais médicos reclamaram das autoridades contra esse privilegio pessoal que lhes prejudica a clinica, estabelecendo uma concorrencia desleal, pedindo ao prefeito que a todos eles fossem extensivas as facilidades concedidas ao dr Sader. Tudo, porém, foi inutil.

Diz o prefeito estar autorizado pelo Interventor. Não duvidamos, porque o que se passa em Padua ocorre em todo o territorio do Estado.

* * *

A Lei Eleitoral

REUNIU-SE, ante-ontem, a comissão especial da U. D. N. para dar o seu parecer sobre a nova Lei Eleitoral. O sr. Odilon Braga, falando á imprensa, pôs os pontos nos "ii" advertindo a Nação sobre o que representa aquela lei, no momento em que se procura rintegrar o Brasil no regime democratico.

Quem conhece os processos de mistificações tão do gosto da ditadura não pode estranhar as palavras do sr. Odilon Braga, pois o intuito, já hoje claro, do governo getuliano é o de criar os maiores embaraços aos seus adversarios. Ninguem neste pais teria o direito de, em boa fé, acreditar na sinceridade do ditador.

O ante-projeto dos juristas, que formaram a comissão presidida pelo ministro José Linhares, foi mutilado no que tinha de melhor e mais democratico. Sob o pretexto de receber e estudar sugestões, o ministro da Justiça retalhou aquele ante-projeto, remendou-o, enxertou-o, para que ficasse bem de acordo com os propositos e as deliberações planejadas da ditadura.

Resta aos brasileiros levar as urnas o seu voto, corajosamente, resolutamente, e confiar na ação da justiça, que, felizmente, já tem dado sinais magnificos de que não ficou entorpecida dentro da noite do Estado Nacional, que se prolongou por angustiosos sete anos de prepotencias e abusos de poder.

Ameaças em Pernambuco

O INTERVENTOR Etelvino Lins depois de haver inaugurado seu governo em Pernambuco, massacrando o povo e matando o academico Democrito Souza Filho, pretende renovar as suas façanhas de discipulo do sr. Agamemnon. Segundo noticias procedentes daquele Estado, a população da cidade de Caicnde está alarmada, e multas familias fogem para o Recife, ante a perspectiva de sangrentos acontecimentos.

O Interventor Etelvino está irritadissimo porque em Caiende o situacionismo não tem elementos politicos. A vitoria das oposições ali será uma esmagadora demonstração do espirito democratico do povo pernambucano. A "Folha da Manhã", orgão da interventoria, a pretexto de justificar as violencias da policia, diz em sua edição de ontem: "E' necessario desagravar a pessoa do presidente Vargas, torpemente atingida pelos caravaneiros Osvaldo Aranha e Manuel Rabelo". Esse desagravo, já se sabe, qual é: pau no povo.

Ante o espetaculo que nos está oferecendo o governo de um dos maiores Estados da Federação, já se pode ter uma visão antecipada do que serão, ali, as "eleições livres e honestas!"

* * *

Dedo amarelo

AINDA não se realizou, no Ceará a convenção do Partido Social Democrático, para a apresentação do nome do general Dutra á presidencia da República. Entretanto, os jornais desta capital já publicaram a organização daquele Partido, sob a presidencia do sr. Olavo de Oliveira e vice-presidencia do sr. Gomes de Matos, um ilustre professor de direito, mas cidadão que nunca foi politico e nenhum prestigio eleitoral possue.

Acontece que a iniciativa do sr. Olavo visa unicamente alijar o interventor Menezes Pimentel, tirando-lhe a primazia da fundação do P. S. D. no Ceará. Nesse jogo está se vendo o dedo amarelo do sr. Agamemnon Magalhães que não quer perder oportunidades para empurrar o seu querido Olavo, já que não poude ainda fazê-lo interventor daquele Estado ou ministro do Trabalho, para encabeçar o "queremismo".

Estamos prevendo o que vai acontecer no Ceará: dois partidos com o mesmo nome. Um, já criado pelo doutor de Granja e outro a ser instalado pelo sr. Menezes Pimentel. Aliás, essas dualidades do P. S. D. já se estão verificando em varios Estados, entre eles o Pará e São Paulo. Vamos deixar que as comadres briguem, para depois ver como ficam as coisas. O general Dutra deve ficar atento a essas querelas intimas, porque elas só prenunciam a tempestade do "continuismo".

* * *

Os Processos do "Queremos" em Petropolis

VOLTANDO aos velhos processos de mandonismo de roça, que na sua literatura estilo "Rua do Arvoredo" o sr. Getulio e os seus gazeteiros e leguleios vêm profligando, atribuindo-os á Republica Velha, os proceres do P. S. D., que dispõem do tremendo facão do artigo 177, vêm se desmandando em todos os excessos de opressão contra o funcionalismo publico, que querem á fina força, matricular no blóco, rancho, cordão ou que outro rotulo tenha, do "Queremos... o tal".

Ai do funcionario, seja de que categoria fôr, que tenha o topete de se alistar nas hostes democraticas, que ambicionam para o Brasil dias melhores, sem reajustamento de ordenados periodicamente concedidos para justificar maiores aumentos do custo das utilidades e novas e loucas emissões de papel-moeda, ha muito excedentes da nossa capacidade economica.

Se aqui, perto de nós, a corrente não se atreve a extravazamentos visiveis — mesmo porque ai estão as barbas do general Dutra, que não deixariam de arder — pelos Estados o pessoal não faz cerimonias para exercer todos os meios de compressão.

Nos dominios do comandante-genro, Peixoto, se os prefeitos não agem, por falta de tato e de expressão politica, fazem-no os portavozes do P. S. D., que poderiam, por decoro, suprimir a parte final da desinencia que se não coaduna com os processos de que usam.

Em Petropolis, por exemplo, age ás escancaras um antigo quimico eleiçoeiro do sr. Mendes Tavares, um sr. Magalhães Bastos, membro conspicuo tanto do P. S. D. como da sociedade local. S. P. S. Embora pouco fale, por precaução, para evitar "sottises", o sr. Bastos arranja sempre uns jeitinhos todos seus para assustar os funcionarios estaduais ou municipais, com uma possivel aplicação do 177, se não entrarem no cordão, que quer, não o candidato oficial, mas aquele que o camarada Prestes acha que não deve ser substituido.

E no desempenho dessa função, o usufrutuario de uma chapa oficial de transito, vem desenvolvendo intensa atividade, diariamente fazendo-se encontradiço com os que não atenderam ás suas reiteradas convocações, á séde do blóco.

O homem da alfafa não se conforma que numa terra em que despendeu sua fortuna (não, porém, em beneficios a quem quer que seja), o eleitorado livre se manifeste a favor de seu ilustre conterraneo, major-brigadeiro Eduardo Gomes que, na sua opinião, não pode possuir nenhuma virtude, ao menos daquelas de que ele entende...

Mas vai custar-lhe isto uma amarga decepção.

Energico Protesto Dos Escritores Contra a Sobrevivencia do DIP

A A. B. D. E. invoca a historica declaração de principios do I Congresso Brasileiro de Escritores e denuncia a cinica mudança de nome que nada alterou o antigo orgão de combate á cultura e á liberdade de pensamento

A Diretoria e o Conselho Fiscal da Associação Brasileira de Escritores, reunidos em sessão extraordinaria, deliberaram, unanimemente, dar seu inteiro apoio a iniciativa da secão de São Paulo, ao protestar junto ao chefe da Nação — contra a medida que mudou a denominação do antigo DIP, mantendo, entretanto, para o agora chamado Departamento Nacional de Informações, as mesmas prerrogativas cerceadoras da liberdade de expressão de pensamento que sempre mereceram o repudio e a indignação do povo brasileiro.

Ao solidarizar-se com esse gesto dos confrades de São Paulo, a Associação Brasileira de Escritores, seção do Distrito Federal, deseja reafirmar sua fidelidade ás resoluções aprovadas pelo 1.° Congresso Brasileiro de Escritores em prol de uma organização politica genuinamente democratica e coerente com os principios pelos quis combateram vitoriosamente as forças armadas do Brasil e das Nações Unidas.

Rio de Janeiro, 8 de junho de 1945. (a) Sergio Buarque de Holanda, Osorio Borba, Peregrino Junior, Eneida de Morais, Humberto Bastos, Homero Pires, Hermes Lima, Eugenio Gomes, Arnon de Melo, Francisco Venancio Filho.

E' o seguinte o Texto do oficio da Associação Brasileira de Escritores seção de São Paulo: "Excelentissimo senhor dr. Getulio Vargas, Palacio do Catete, Rio de Janeiro. Excelentissimo senhor. A Associação Brasileira de Escritores, Seção de São Paulo, em conformidade com as resoluções tomadas pela unanimidade dos escritores brasileiros por ocasião do seu 1.° Congresso, vem protestar junto a v. excia. contra a pretensa dissolução do DIP com a simultanea criação do Departamento Nacional de Informações. O atual DNI continua conservando as mesmas prerrogativas que geraram a unanime repulsa do pais ao antigo DIP, tais como a faculdade de conceder ou negar o registro de jornais, revistas e agencias, dar ou não isenção alfandegaria para importação de papel e exercer censura politica sobre publicações periodicas e livros. Em nome dos supremos interesses da cultura nacional, que não pode ser manietada em seu desenvolvimento por limitações policiais e discricionarias, julgamo-nos no dever de externar o nosso mais decidido protesto e reivindicar a efetiva e definitiva eliminação de tais medidas de tutela autoritaria, repelidas pela conciencia democratica de um povo que certamente já chegou á maioridade, para não mais necessita-las.

Saudações cordiais.

São Paulo, 7 de junho de 1945. Pela Associação Brasileira de Escritores, Seção de São Paulo, Sergio Milliet — Presidente, Mario Neme — 1.° secretario.

Será Extinta a Comissão Consultiva

MOTORAM
Escola para Motoristas
71 — PRAÇA TIRADENTES — 71

Ao subscrever a ação da Companhia o cliente assinava uma promissoria

Varios negociantes lesados pela curiosa fabrica de cerveja — Como agiam os corretores

Varios comerciantes desta praça apresentaram queixa á Delegacia de Defraudações e Falsificações contra individuos, que, anteriormente, se apresentaram nos seus estabelecimentos e solicitaram inscrição para compra de ações de uma empresa denominada Portubás S. A., que tinha como incorporadores os senhores Mateus da Fontoura e Dirceu Santana, cujos escritorios estavam instalados á rua Alvaro Alvim, ns. 33, 37, 8º andar, sala 824, nesta capital.

A principal finalidade da organização Portubás era fornecer cerveja aos botequins.

Asseguraram, na queixa, os prejudicados, que haviam assinado somente uma papeleta de inscrição futura para compra de ações, mas que, passados alguns dias, receberam aviso de casas bancarias de que tinham obrigações a pagar nos respectivos estabelecimentos.

Desconhecendo a transação indicada, entraram em contacto com as aludidas casas de credito e acabaram descobrindo que haviam sido vitimas de autentica chantage, pois, a referida organização não passava de uma "arapuca".

Entre os inumeros corretores a serviço da Companhia, são principais acusados, Carlos Schroch, residente á rua Santo Amaro n. 5, apartamento 14; Samuel Carneiro da Costa, morador á Avenida Beira-Mar 210 apartamento 100; e Dilermando Januzzi, domiciliado á Avenida Copacabana 256, apartamento 30.

Os corretores, ao apresentarem o talão de inscrição colocaram por baixo um papel carbono para transmitir a assinatura a uma duplicata adrede-preparada e posta sobre as duas peças referidas.

Uma vez de posse das duplicatas assinadas, os chantagistas dirigiam-se ás casas de credito e descontavam os titulos que ficavam em cobrança.

Com esse criminoso expediente, os "corretores" lesaram varias firmas, inclusive os negociantes Manoel Pereira da Costa, estabelecido á rua Julio do Carmo 136, Amelio Ferreira da Rocha, á rua General Polidoro 206, e José Pereira, á rua Real Grandeza, 548, que apresentaram queixas á policia. Os srs. Mateus da Fontoura e Dirceu Santana, incorporadores da estranha empresa, já compareceram á Delegacia de Defraudações, atendendo á intimação, prestaram declarações e ficaram de exibir os livros competentes, mas até agora, não o fizeram.

Atropelada

No cruzamento das ruas São Cristovão e Fonseca Teles, foi atropelada ontem, á tarde, por um automovel de numero não identificado, a menor Josefa Teixeira, residente no n.º 777, da primeira daquelas ruas.

A menor foi socorrida no Posto Central de Assistencia.

AGUA INGLÊSA "GRANADO"
Tônica
Aperitiva-Fortificante

Agredida a navalha

Por motivo de ciumes a doméstica Laudelina Moreira, brasileira, parda, com 21 anos de idade, moradora no morro de Tuiuti, em São Cristovão, foi agredida a navalha pela sua vizinha, Atacilia de tal, brasileira, parda, com 21 anos.

Laudelina que recebeu ferimento inciso no rosto, no braço e nas costas, depois de socorrida no Posto Central de Assistencia, apresentou queixa ao comissario de serviço na delegacia do 16.º distrito policial.

Braz de Pina Country Club

CONSELHO DELIBERATIVO

De ordem do Sr. Presidente, convoco os srs. membros do Conselho Deliberativo a se reunirem em sessão ordinaria, domingo, dia 17 do corrente, ás 9 horas em primeira convocação, ou ás 11 horas, em segunda e ultima, para a seguinte ORDEM DO DIA: a) Conhecimento e discussão do Relatorio do presidente e informações dos diretores. b) Idem do parecer da comissão fiscal. c) Eleição da diretoria para o bienio 1945 1947.

Secretaria, 10 de junho de 1945.

WALTER A. CAMPOS
1.º secretario

Braz de Pina Country Club

De ordem do sr. presidente, convoco os srs. associados a se reunirem em assembléia geral extraordinaria, no domingo, dia 17 do corrente, ás 7,30 horas, em 1.º convocação, ou ás 9,30 em segunda e ultima, para a seguinte ORDEM DO DIA: a) Reforma do artigo 16.º dos Estatutos. b) Estudo e aprovação do Regulamento para admissão de socios atletas. c) Interesses gerais.

Secretaria, 10 de junho de 1945.

WALTER A. CAMPOS
1.º secretario

Passaram Para a Prefeitura Diversos Orgãos da Coordenação

Continuará subordinado diretamente ao Coordenador o Setor de Carnes — Os mercadinhos

O coordenador da Mobilização Economica, usando da atribuição que lhe confere o decreto-lei n. 4.750, e devidamente autorizado pelo chefe do Governo resolve transferir para a Prefeitura do Distrito Federal, com as atribuições abaixo indicadas, os seguintes orgãos:

a) — Serviço de Abastecimento, exceto o Setor Carne e Derivados, com a denominação de Serviço de Abastecimento do Distrito Federal (S.A.D.F.) e com as atribuições semelhantes ás da Comissão de Abastecimento do Estado de São Paulo, prevista no Regimento aprovado pela Portaria n. 348 de 22, além das especificadas na alinea "a" do item II da Portaria n. 341, de 1.º, ambas de fevereiro deste ano.

b) — Serviço de Racionamento, com as atribuições previstas na Portaria n.º 67, de 3 de maio de 1943, limitadas ao territorio do D. Federal.

c) — Serviço de Distribuição e Racionamento de Combustiveis Liquidos do Distrito Federal, com as atribuições atuais (Portaria n. 61, de 19 de maio de 1943).

II — Declarar o seguinte:

a) — O Serviço de Racionamento e o Serviço de Distribuição e Racionamento de Combustiveis Liquidos serão desligados da Coordenação da Mobilização Economica na data da publicação desta Portaria;

b) — O Serviço de Abastecimento será desligado a 1.º de julho deste ano, exceto os orgãos extintos (item III desta Portaria), cujas atividades cessarão na data da publicação da mesma;

c) — Ficam a cargo do prefeito do Distrito Federal as seguintes medidas:

1) — reestruturação dos mencionados orgãos principalmente do S.A.D.F.;

2) — adaptação das atribuições do S. A. D. F. ao Regimento do C. A. E. S. P., no que seja aplicavel áquele Serviço;

3) — extinção dos mesmos orgãos, á medida que se torne dispensável o funcionamento de cada um deles;

4) — nomeação e exoneração do pessoal dos referidos orgãos.

III — Extinguir os seguintes orgãos pertencentes ao Serviço de Abastecimento:

a) — Comissão Consultiva, criada pela Resolução n. 40, de 29 de abril de 1944, a qual poderá ser estabelecida quando e como o prefeito do Distrito Federal julgar conveniente.

b) — Setor de Contrôle do Abastecimento Nacional, criado pela Resolução n. 41, de 17 de maio de 1944;

c — Contrôle do Mercado Municipal do Rio de Janeiro, instituido, pela Portaria n. 267 de 22 de agosto de 1944.

IV — Declarar ainda o seguinte.

a) — os orgãos de que tratam as alineas do item I desta Portaria (S. A., S. R. e S. D. R. C. L.) passem para a Prefeitura do Distrito Federal na situação em que se encontram (pessoal admitido de acordo com o decreto numero 4.750, de 28 de setembro de 1942, material em uso e dependencias ocupadas), correndo as despesas respectivas (remuneração do pessoal e aluguel dos edificios) á conta de recursos daquela Prefeitura, a partir de 1º de agosto deste ano, ficando o periodo compreendido entre aquela data e a da publicação desta Portaria destinado ao reajustamento dos mesmos, se houver necessidade dessa medida, a qual será tomada mediante entendimento direto do Coordenador com o prefeito;

b) — O Setor Carnes e Derivados fica subordinado diretamente ao Coordenador da Mobilização Economica.

V — Determinar que os documentos e o material existente no Setor de Controle do Abastecimento Nacional sejam recolhidos á Secretaria da Coordenação da Mobilização Economica, para os devidos fins.

Após a discussão incendiou as vestes

A jovem Floripedes da Rocha Mendes, brasileira, com 21 anos de idade, moradora á rua Carolina Seidl n. 15, após discutir ontem acaloradamente com o esposo, Osvaldo Pereira, mecanico da NAB, por motivo de ciumes, tentou por termo á existencia, embebendo as vestes em alcool, ateando-lhes fogo em seguida.

A trealoucada, que recebeu queimaduras do 2.º grau, foi recolhida por uma ambulancia do Posto Central de Assistencia e internada, em estado grave, no Hospital de Pronto Socorro.

Entregues á Guardamoria 10 barcos motores

Realizou-se, ontem, a entrega á Guardamoria, de dez lanchas de uma série de 75 que foram encomendadas. Esses barcos são destinados á tarefa de fiscalização.

Na mesma ocasião foi inaugurado o serviço de iluminação da ilha Santa Barbara, local onde se processou a entrega.

LADRILHOS
AZULEJOS
MOSAICOS
LOUÇA SANITARIA
COMPANHIA COMERCIAL E INDUSTRIAL FIORENCIO
LOJA E ESCRITORIO — AV. ALTE. BARROSO, 97
FABRICA E DEPOSITO — RUA FRANCISCO MANOEL, 84

DIA DE CAMÕES

(CONVITE)

A Federação das Associações Portuguesas convida a colonia portuguesa e seus amigos brasileiros para a sessão do Dia de Camões, consagrado á Raça, que se realizará no Gabinete Português de Leitura, á Rua Luiz de Camões n.º 30, pelas 21 horas, hoje, domingo, 10 de junho.

A sessão será presidida pelo Senhor Embaixador Nobre de Mello e terá como oradores o General Valentim Benicio e o Almirante Gago Coutinho.

Ilustrando a conferencia do Almirante Gago Coutinho declamarão versos a proposito do tema da conferencia os artistas D. Maria Sampaio e Martinho Severo. Trajo de Passeio.

AV. COPACABANA 335
T. 26-6040

POLTRONA · SOFÁ-CAMA · COLCHÃO DE MOLAS
400 molas ensacadas num colchão de solteiro
PRATIX
MOVEIS PRATICOS
ABERTO ATÉ 10 HORAS DA NOITE

Novos especimens para o "Zoo"

Procedentes de Porto Alegre, chegaram ontem, pela manhã, á esta capital, os novos animais adquiridos pela Prefeitura do Distrito Federal, na estancia do sr. Batista Luzardo, no Estado do Rio Grande do Sul.

O desembarque teve galas de acontecimento inédito, com a bizarra recepção de categorizados funcionarios municipais.

Os animais que passarão a fazer parte do novo "Zoo" são: um casal de leões e um de tigres americanos, dois macacos "piu-piu", uma êma da fronteira do Rio Grande, dois ratões do banhado, um caitetú e varios passaros de porte pequeno.

Após pequenos incidentes de chegada, em que nem sequer faltou a presença da "manicure" para o regalo "grã-fino" da leôa — os animais recem-chegados foram transportados para o "Zoo", onde desde hoje poderão ser visitados.

A Domestica Estava Morta e a Outra em Estado de Coma

Estranha ocorrencia num apartamento na Urca — Desfeitas duas hipoteses

A anciã Maria Fernandes, sobre a mala, vendo-se sobre o caixão, improvisado em guarda comida, o ferro de engomar e algumas peças de roupa.

A casa n.º 37 da rua Otavio Corrêa, na Urca, foi palco ontem de um fato que está ocupando vivamente as autoridades policiais, para elucidá-lo nos seus minimos detalhes e esclarecer as estranhas circunstancias em que o mesmo se verificára.

Entretanto, até a hora em que redigiamos estas linhas um denso misterio ainda o envolvia, dando margem a que surgissem varias hipoteses e conclusões, tendentes a justificá-lo convincentemente.

ANTECEDENTES DO FATO

Na casa acima referida, reside o tenente Adelino de Sousa, que se acha no Rio Grande do Sul, estando o predio ocupado por sua esposa, d. Marina Vieira de Sousa, e demais pessoas da familia.

Nos fundos existe um pequeno quarto destinado a dormitorio das empregadas, contendo á guisa de mobiliario, uma estreita cama e, na cabeceira desta, do lado esquerdo, uma mala. Num canto, entre a janela e a porta, um caixão transformado em guarda-comida, destinado a guardar panelas e latas, limpas.

AS OCUPANTES DO QUARTO

Dormiam naquela dependencia as domesticas Luiza Mendonça, parda, com 18 anos de idade, que já era considerada uma pessoa da familia, pois fora para lá com, apenas, 16 anos, e Maria Fernandes, de cor branca, de 53 anos de idade, viuva, que ha dois meses e meio havia sido admitida como empregada da casa.

A anciã e a jovem ante-ontem, depois do jantar, conforme faziam comumente, ficaram palestrando longo tempo na varanda com as demais pessoas da familia, sem que deixassem transparecer a mais leve sombra de descontentamento. Uma delas, a Maria, conversando com uma senhora que se achava na ocasião, pediu para que a mesma lhe escrevesse uma carta para as suas netas que moram á rua Rio Claro, sem numero, em Osvaldo Cruz. Em seguida, isto mais ou menos ás 23 horas, as duas se retiraram para o quarto, tendo Maria levado roupa para passar a ferro.

AUSENTES AO SERVIÇO

Pela manhã de ontem, dona Marina estranhou a ausencia no serviço tanto da jovem Luiza como da anciã Maria, pois ambas começavam a trabalhar antes dela levantar-se. Esperou até ás 7,30. Como nenhuma aparecesse, solicitou ao seu irmão Melciades Vieira, empregado do Teatro Municipal, que fosse ver o que havia. Este bateu repetidas vezes na porta. Não obtendo resposta e verificando, pela fresta, que a luz do inerior do quarto estava acesa, depois de um trabalho exaustivo, retirou a dobradiça da janela tendo se lhe deparado então um quadro horrivel.

ESTAVA MORTA E DE JOELHOS

De joelhos sobre a mala, achava-se a anciã com a cabeça na nuca de Luiza que estava deitada de bruços, sobre a estreita cama. Julgando tratar-se de um duplo suicidio o sr. Melciades correu a dar a trágica noticia á sua irmã. Esta, por sua vez imediatamente comunicou o fato ás autoridades de serviço na delegacia do 3.º Distrito Policial, tendo seguido para o local o comissario Jordan. Esta autoridade ao chegar ao local, verificou que a anciã estava morta e que havia vomitado sobre Luiza, que se encontrava em estado de coma. Imediatamente solicitou uma ambulancia e fez remover a jovem para o Hospital Miguel Couto.

DESFEITA A HIPOTESE DE SUICIDIO

O comissario Jordan, bem como a reportagem, julgaram no primeiro momento que se tratava de um duplo suicidio. Entretanto, essa hipotese foi logo afastada em virtude de não haver sido encontrado durante a rigorosa revista passada no pequeno cubiculo qualquer indicio que pudesse levar a crer tratar-se de suicidio. Assim é que não foi encontrado nenhum vidro ou outro recipiente qualquer contendo substancia toxica.

SURGE OUTRA HIPOTESE

Afastadas as hipoteses de crime ou suicidio, surgiu então a de intoxicação produzida pelo gás desprendido do carvão. Isto porque o ferro a carvão que se encontrava sobre o caixão, juntamente com algumas peças de roupa, denunciava que ficara queimando bastante tempo, devido a quantidade de cinza que ele continha. Ora, sendo o quarto, como já descrevemos, bastante estreito e estando a porta e a janela fechadas, essa idéia a nosso ver, merece tambem ser considerada, sendo para nós a mais viavel.

A OPINIÃO DE MEDICOS

O comissario Jordan em palestra com o medico da Assistencia que foi ao local na ambulancia, soube que os labios de Luiza bem como os de Maria Fernandes, não apresentavam vestigio algum de haverem elas ingerido qualquer veneno.

CONCLUSÃO APRESSADA

Embora, num caso complicado como esse, só se possa dar uma opinião certa baseando-se nas declarações de Luiza, se esta escapar á morte, ou no laudo do medico legista, o comissario Jordan chegou á conclusão não sabemos porque, de que se trata de uma morte natural. Justificando esse seu ponto de vista, reconstituiu o quadro, da seguinte maneira:

"Durante a noite, Maria Fernandes teria se sentido mal, vindo em seguida a falecer. Luiza, por certo, despertara quando a anciã agonizava. Teria, então, se assustado e, possuida de violenta crise de nervos, desmaiara, ficando em estado de inconsciencia".

O medico que socorreu Luiza no Hospital Miguel Couto, desautorizou, sem saber, ás conclusões daquela autoridade, ao declarar que lhe parecia tratar-se de um envenenamento por substancia toxica.

E, assim, nesse emaranhado de hipoteses e conjeturas, permanece o estranho caso da casa n.º 37, da rua Otavio Corrêa.

DÔRES NAS COSTAS, NO PEITO OU NOS RINS?
EMPLASTRO PHENIX
CINTA VERMELHA DE GARANTIA

Teriam Sido Realizadas Diversas Prisões no Corpo de Bombeiros

Continuam — segundo informações colhidas — os protestos contra a "boia" — Transferencias

Noticiamos ontem o provavel movimento grevista que teria irrompido entre os soldados do Corpo de Bombeiros, em virtude da má qualidade da "boia", e que o oficial de dia, por nós procurado, apressou-se a desmentir, alegando que houve apenas, um gesto de indisciplina por parte de um musico da Corporação.

Entretanto, em que pese as declarações daquele oficial, continuamos a receber reiteradas denuncias emprestando fôros de veracidade ao movimento de resistencia da soldadesca em face da má alimentação que lhes é dada naquele quartel.

Dizem os denunciantes que os protestos continuam, tendo havido, por isso mesmo, varias prisões. O 3.º sargento 911, João da Penha, tido como chefe do movimento — acrescenta o nosso informante — foi transferido preso para a 3.ª zona de Vila Izabel, o mesmo acontecendo a cerca de 50 soldados, divididos pelos Postos de Comando de Humaitá, Vila Isabel e Meyer.

Informa tambem que o Quartel Central permaneceu, ontem, impedido e que o tenente-medico Pedro Brito Pereira, porque teve a franqueza de atestar a má qualidade da comida, foi suspenso do oficialato de dia, passando a servir, como castigo, durante a noite.

OS CEGOS VÃO VOTAR

Será punido o qualificado ex-oficio, que se alistar mais de uma vez

O direito de voto para os cégos foi instituido na reunião do Tribunal Superior Eleitoral, por proposta do ministro Valdemar Falcão.

Os eleitores cégos serão alistados pelo sistema Braille (alfabeto em relevo).

Ficou tambem resolvido que os chefes de repartições deverão enviar á Justiça Eleitoral, até o dia 31 do correntes, as relações dos funcionarios a eles subordinados, para efeito de alistamento ex-oficio.

Todo qualificado ex-oficio que se inscrever como eleitor por mais de uma vez, pelo fato de figurar o seu nome em mais de uma relação, responderá por crime previsto na Lei Eleitoral.

Contrariando, segundo parece-nos, o que estabelece a Lei Eleitoral, ao determinar que os titulos sejam entregues pelos proprios juizes, o Tribunal deliberou, em sua reunião de hoje, que esse processo fosse alterado, passando a entrega dos referidos titulos a ser feita pelos respectivos cartorios.

Reune-se o Tribunal novamente amanhã.

O lavrador caiu do bonde

O lavrador Honorato Ferreira da Silva, quando procurava saltar ontem, em frente ao armazem 5, do Cais do Porto do bonde n. 264, dirigido pelo motorneiro regulamento 7.051, caiu desastradamente, sofrendo fratura do cranio.

A vitima foi conduzida numa ambulancia para o Posto Central de Assistencia, sendo, em seguida, internada no Hospital de Pronto Socorro.

Num dos bolsos do seu paletó foram encontradas três cartas endereçadas, respectivamente, ao general Pinto Aleixo, interventor federal no Estado da Baía; aos srs. Inacio Verissimo de Melo, do Albergue da Boa Vontade e Henrique Doria, do Departamento Nacional de Imigração, do Ministerio do Trabalho.

DOR DE CABEÇA
Melhoral
GRIPES

"OUVIDOR"

O MELHOR E MAIS BONITO CHUVEIRO ELETRICO DO BRASIL
com resistencia de niquel cromo inqueimavel
PATENTEADO
Vendas á vista ou em prestaçeõs mensais de Cr$ 50,00
FABRICANTES:
Hugo Boucoul! & Cia. Ltda.
Av. Rio Branco, 128, 13.º
— Fone: 42-9109 —
RIO DE JANEIRO
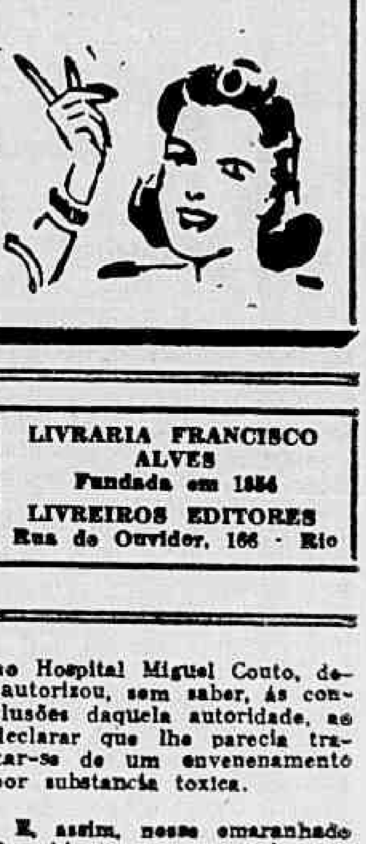

LIVRARIA FRANCISCO ALVES
Fundada em 1854
LIVREIROS EDITORES
Rua do Ouvidor, 166 - Rio

Taquemao Ganhou o Handicap Final da Sabatina de Ontem

Prognosticos do DIARIO CARIOCA

Quatiay — Olman — Monte Azul
Air Force — Asuva — Matinada
Orelfo — Bacharel — Goyo
Darlie — Fanfa — Fair
Tupi — Flexa — Furacão
Bombardeio — Cananéia — E. Brasas.
Fariseu — Surprize — Hertz.
Estafeta — Finisterra — Floreira
Irará — Argentina — Ark Royal

Mais um exito alcançou o Jockey Club Brasileiro com a sua sabatina de ontem, no Hipodromo Brasileiro.

O lindo recanto da Gavea apanhou uma grande concorrencia, que se refletiu no movimento geral das apostas, cujo total foi compensador.

Aliás o programa estava organizado de modo a agradar aos habituais frequentadores das vesperais do "week-end" jockeiclubeano.

A prova mais interessante foi disputada em ultimo lugar.

Essa carreira, um bom handicap aliás, foi ganho por Taquemão.

1ª CARREIRA

332 — Animais nacionais de dois anos, sem mais de uma vitoria no pais — Pesos da tabela, com descarga — 1.400 metros — Premios: . . . Cr$ 20.000,00 — Cr$ 4.000,00 e Cr$ 2.000,00:

TELINA, feminino, preto, 2 anos, São Paulo, Pons e Tebaide, do sr. Mario H. Prioli, 48 quilos, J. Maia .. .. .. 1°
Gururi, 50 quilos, N. Linhares .. .. .. 2°
Visagem, 52 quilos, A. Silva .. .. .. 3°
Alameda, 52 quilos, J. Artigas 0
Denoria, 47 quilos, S. Camara 0
Rolante, 54 quilos, O. Ulloa 0

Ganho por meio corpo; do 2° ao 3° quatro corpos.

Rateios: Cr$ 18,00, em 1°; dupla (12), Cr$ 27,00; placés: Telina Cr$ 10,00; Gururi . . . Cr$ 11,00.

Tempo: 91".

Total das apostas: — . . . Cr$ 103.160,00.

Criador: — Esp. Rodolfo Crespi.

Tratador: — Francisco Pereira.

RATEIOS EVENTUAIS

			Cr$
1—1	Telina ..	2381	18 00
2—2	Gururi ..	1380	31,00
3	(3 Visagem ..	320	134,00
	(4 Denoria ..	349	123,00
6—5	Rolante-Alameda	945	45,50
	Total	5378	
12	.. ..	1202	27.00
13	.. ..	542	61,00
14	.. ..	891	37,00
23	.. ..	311	106 00
24	.. ..	645	51,00
33	.. ..	32	1.029,00
34	.. ..	281	117,00
44	.. ..	213	155,00
	Total	4117	

2ª CARREIRA

333 — Animais nacionais de cinco anos e mais idade, que não tenham ganho mais de Cr$ 100.000,00 em premios de 1° lugar no pais — Pesos: 56 e 52 quilos — 1.600 metros — Premios: . . . Cr$ 15.000,00, Cr$ 3.000,00 e Cr$ 1.500,00:

TUPAN, masculino, castanho, 6 anos, Pernambuco, Soneto e Pendent, do stud Tupan, 56 quilos, D. Ferreira .. .. .. 1°
Suez, masculino, alazão, 7 anos, São Paulo, Violator e Autora, da sra. Alzira Guimarães, 53 quilos, J. Araujo .. .. .. 1°
Tango, 51 quilos, V. Lima .. .. .. 3°
Talumina, 50 quilos, N. Linhares 0
Drina, 56 quilos, H. Soares 0
Buriti, 49 quilos, O. Reichel 0
Maconcito, 56 quilos, J. O. Silva 0

Ganho por empate; do 2° ao 3° tres corpos.

Rateios: Cr$ 12 000, em 1° dupla (12), Cr$ 49,00; placés: Tupan, Cr$ 15,50; Suez, 36 00.

Tempo: 103".

Total das apostas: — . . . Cr$ 154.590,00.

Criadores: — F. J. Lundgren e E. e A. Assunção.

Tratadores: — João Piotto e Oscar de Andrade.

RATEIOS EVENTUAIS

			Cr$
1—1	Tupan ..	3826	16,50
	(2 Drina	318	199,00
2			
	(3 Suez	777	81,00
	(4 Talumina ..	808	78,00
3			
	(5 Maconcito ..	726	67,00
4—6	Buriti-Tango	1443	44,00
	Total ..	7.900	
12	.. ..	1028	49.00
13	.. ..	2132	24.00
14	.. ..	1491	34,00
22	.. ..	108	471,00
23	.. ..	471	106.00
24	.. ..	355	152,00
33	.. ..	225	226,00
34	.. ..	453	112,00
44	.. ..	114	440,00
	Total	6237	

3ª CARREIRA

334 — Animais nacionais de quatro anos, sem mais de duas vitorias no pais — Pesos tabela — 1.600 metros — Premios: Cr$ 15.000,00 — Cr$ 3.000,00 e Cr$ 1.500,00:

MELANIE, masculino, castanho, 4 anos, Distrito Federal, Violator e Predileta, do sr. José Bastos Padilha, 51 quilos, A. Silva .. .. .. 1°
El Bolero, 56 quilos, J. Artigas .. .. .. 2°
Mareta, 51 quilos, J. Araujo .. .. .. 3°
Namouna, 54 quilos, R. Freitas 0
Damaru', 56 quilos, A. Rosa 0
Vega, 54 quilos, S. Batista 0
Cruzador, 56 quilos, L. Rigoni 0
Boninota, 51 quilos, O. Reichel 0
Quinota, 54 quilos, R. Silva 0

Ganho por palheta, do 2° ao 3°, meio corpo.

Rateios: Cr$ 170,50, em 1°; dupla (44), Cr$ 206,00; placés: Melanie, Cr$ 23 00; El Bolero, Cr$ 22,50 Namouna, e Mareta, Cr$ 11,00.

Tempo: 105" 2|5.

Total das apostas: — . . . Cr$ 182.550,00.

Criador: — Francis Hime.

Tratador: — Indalecio Correia.

1—1	Namouna-Mareta ..	4488	16 00
	(2 Quinota ..	174	419,00
2			
	(3 Vega	503	145,00
	(4 Damaru' ..	1671	43,50
3			
	(5 Boninota ..	218	324,00
	(6 Melanie ..	427	170,50
4	(7 Cruzador ..	1094	66 50
	(8 El Bolero	530	156,50
	Total	9105	
11	.. ..	1579	34 50
12	.. ..	667	88,00
13	.. ..	1781	32,00
14	.. ..	1789	33,00
22	.. ..	31	1.887,00
23	.. ..	210	279,00
24	.. ..	316	185 00
33	.. ..	56	1.044,00
34	.. ..	598	98 00
44	.. ..	284	206,00
	Total	7311	

4ª CARREIRA

335 — Potros nacionais de dois anos, adquiridos nos leilões da Sociedade, sem vitoria no pais — Pesos da tabela — 1.200 metros — Premios: Cr$ 20.000,00, . . . Cr$ 4.000,00 e Cr$ 2.000,00:

ESTRELO, masculino, alazão, Sargento e Xerva, do sr. Artur Pires, 54 quilos, C. Pereira .. .. .. 1°
Gigo, 54 quilos, E. Castillo .. .. .. 2°
Acarape, 54 quilos, D. Ferreira .. .. .. 3°
Cerro Alto, 54 quilos, O. Fernandes 0
Tibagi, 54 quilos, A. Rosa 0
Peter Pan, 54 quilos, A. Barbosa 0
Bastardo, 54 quilos, R. Freitas 0
Ingá, 54 quilos, S. Batista 0
Monte Sião, 54 quilos, O. Coutinho 0

Não correram: Caverá e Cerro Claro.

Ganho por quatro corpos; do 2° ao 3°, tres corpos.

Rateios: Cr$ 43 00, em 1°; dupla (12), Cr$ 19,00; placés: Estrelo, Cr$. 12,00; Gigó, . . Cr$ 11,00; Acarape, Cr$ 20,00.

Tempo: 77".

Total das apostas: — . . . Cr$ 237.210,00.

Criador: — Antenor L. Campos.

Tratador: — F. Tourinho.

RATEIOS EVENTUAIS

			Cr$
	(1 Gigo	3881	23.00
1			
	(2 Ingá	1154	78 00
	(3 Bastardo ..	1187	76,00
2	(4 Cerro Alto	293	308,00
	(5 Estrilo	2099	43,00
	(6 Peter Pan	1144	79 00
3	(7 Acarape ..	407	211,00
	(8 Caverá n/c		
	(9 Cerro Claro,		
4	(10 Tibagi II ..	977	92 00
	(11 Monte Sião	128	704,00
	Total	11270	
11	.. ..	974	82,00
12	.. ..	4259	19,00
13	.. ..	1021	78 00
14	.. ..	733	109,00
22	.. ..	808	99 00
23	.. ..	1037	76,00
24	.. ..	634	126 00
33	.. ..	88	908,00
34	.. ..	393	203,00
44	.. ..	45	1.766,00
	Total	9992	

5ª CARREIRA

336 — Animais nacionais de tres anos, sem vitoria no pais — Pesos da tabela — 1.200 metros — Premios: . . Cr$ 20.000,00 — Cr$ 4.000,00 e Cr$ 2.000,00:

IVAI, masculino, castanho, 3 anos, Pernambuco, Sunderland e Calorosa, do sr. F. J. Lundgren, 55 quilos, D. Ferreira .. .. .. 1°
Bola Branca, 53 quilos, I. Souza .. .. .. 2°
Fiteiro, 55 quilos, E. Castillo .. .. .. 3°
Dianteira, 53 quilos, E. Silva 0
Giruá, 53 quilos, J. Portilho 0
Huasca, 53 quilos, A. Araujo 0
Fanfula, 53 quilos, A. Rosa 0
Scarpia, 55 quilos, L. Messaros 0
Frota, 53 quilos, C. Brito 0
Risada, 52 quilos, S. Camara 0
Iguariaca, 51 quilos, A. Ribas 0
Vatutin, 54 quilos, V. Lima 0
Durrian, 55 quilos, O. Serra 0

Ganho por meio corpo; do 2° ao 3°, tres corpos.

Rateios: Cr$ 32,00 em 1°; dupla (12) Cr$ 65,00; placés: Ival Risada, Cr$ 14,00; Bola Branca Cr$ 27,00; Fiteiro, . . Cr$ 63,00.

Tempo: 78" 1|5.

Total das apostas: — . . . Cr$ 227.510,00.

Criador: O proprietario.

Tratador: — João Coutinho.

RATEIOS EVENTUAIS

			Cr$
	(1 Ivai-Risada	2580	32 00
1			
	(2 Huasca ..	780	106,00
	(3 Bola Branca	1489	56,00
2	(4 Iguariaça ..	108	767 00
	(5 Durian ..	130	637,00
	(6 Fiteiro ..	710	117 00
3	(7 Dianteira ..	836	99,00
	(8 Frota ..	214	387,00
	(9 Scarpia ..	185	447 50
4	(10 Vatutin ..	1793	46.00
	(11 Fanfula-Giruá	1525	54,00
	Total	10350	
11	.. ..	710	96,50
12	.. ..	1049	65,00
13	.. ..	1055	65 00
14	.. ..	1663	41,00
22	.. ..	67	1.023,00
23	.. ..	948	72 00
24	.. ..	789	87,00
33	.. ..	250	274,00
34	.. ..	1013	67,00
44	.. ..	1026	67 00
	Total	8570	

6ª CARREIRA

337 — Animais de qualquer pais — Pesos especiais — 1.800 metros — Premios: Cr$ 12.000,00 — Cr$ 2.400,00 e Cr$ 1.200,00:

FESTEJANTE, masculino, alazão, 4 anos, Uruguai, Simpatico e Fanauré, do sr. João Attianesi, 50 quilos, L. Rigoni .. .. .. 1°
Malo, 58 quilos, P. Simões .. .. .. 2°
Jaguarazo, 47 quilos, J. Araujo .. .. .. 3°
Gran Golero, 48 quilos, S. Batista 0
Farsa, 47 quilos, A. Ribas 0
Spitfire, 50 quilos, A. Rosa 0
Capuano, 48 quilos, J. Maia 0
Panduro, 47 quilos, O. Reichel 0
Ema, 50 quilos, João Santos 0
Charo, 51 quilos, R. Silva 0
Partout, 53 quilos, O. Serra 0
Matematica, 58 quilos, D. Ferreira 0
Pirapó, 53 quilos, E. Coutinho 0

Ganho por quatro corpos; do 2° ao 3°, tres corpos.

Rateios: Cr$ 34,00, em 1°; dupla (34), Cr$ 137,00; placés: — Festejante-Panduro, Cr$ 11,00 Malo, Cr$ 17,00, Jaguarazo Cr$ 13,00.

Tempo: 116".

Total das apostas: — . . . Cr$ 293.520,00.

Importador: — Ricardo Martinez.

Tratador: — O proprietario.

RATEIOS EVENTUAIS

			Cr$
	(1 Charo	1335	79,50
1	(2 Gran Golero	1161	91,50
	(3 Pirapó	274	388,00
	(4 Matematica	1300	82,00
2	(5 Jaguarazo ..	3257	33.00
	(6 Spitfire ..	474	224,00
	(7 Malo	1284	83,00
3	(8 Ema	415	256 00
	(9 Partout ..	121	878,00
	(10 Capuano ..	286	371,00
4	(11 Farsa	279	381,00
	(12 Festejante-Panduro ..	3094	34,00
	Total	13280	
11	.. ..	269	190.00
12	.. ..	2122	51,00
13	.. ..	558	194,00
14	.. ..	1022	106.00
22	.. ..	826	131,00
23	.. ..	1217	89,00
24	.. ..	5093	21,00
33	.. ..	140	773,50
34	.. ..	850	127,00
44	.. ..	1138	95,00
	Total	13537	

7ª CARREIRA

338 — Animais de qualquer pais — Handicap — 1.500 metros — Premios: . . Cr$ 15.000,00 — Cr$ 3.000,00 e Cr$ 1.500,00:

TAQUEMA'O, masculino, alazão, 4 anos, Argentina, Tali e Quemeilla, do sr. Augusto di Gregorio, 51 quilos, J. Portilho .. .. .. 1°
Remember, 48 quilos, S. Camara .. .. .. 2°
Mamoré, 54 quilos, A. Silva .. .. .. 3°
Xingu', 54 quilos, D. Ferreira 0
Gladiador, 50 quilos, J. Artigas 0
Tam Tam, 52 quilos, A. Araujo 0
Valipor, 50 quilos, A. Rosa 0
Grilo, 48 quilos, A. Ribas 0
Mulula, 55 quilos, O. Fernandes 0
Trovão, 49 quilos, V. Lima 0

Ganho por pescoço; do 2° ao 3°, tres quartos de corpo.

Rateios: Cr$ 60,00 em 1°; dupla (14), Cr$ 76,00; placés: Taquemão, Cr$ 17,00; Remember, Cr$ 28,00; Mamoré, . . . Cr$ 26,00.

Tempo: 96 1|5.

Total das apostas: — . . . Cr$ 354.020,00.

Importador: — A. Irulegui.

Tratador: — Osvaldo Feijó.

Total geral das apostas: — Cr$ 1.552.560,00.

Total geral dos Concursos: — Cr$ 436 510,00.

Pista de areia: umida.

RATEIOS EVENTUAIS

			Cr$
	(1 Xingu'	951	165,00
1			
	(2 Taquemão ..	2629	60,00
	(3 Gladiador ..	6998	22,00
2			
	(4 Mamoré ..	2106	74,00
	(5 Tam Tam	964	162.00
3	(6 Valipor ..	591	265,00
	(7 Trovão ..	935	168,00
	(8 Grilo	1989	79.00
4	(9 Remember ..	845	186,00
	(10 Mulula ..	1692	98,00
	Total	19610	
11	.. ..	360	310,00
12	.. ..	3860	29.00
13	.. ..	729	153 00
14	.. ..	1466	76,00
22	.. ..	1485	75,00
23	.. ..	1438	78 00
24	.. ..	2756	40,50
33	.. ..	196	570,00
34	.. ..	866	129,00
44	.. ..	809	138,00
	Total	13968	

O Betting Duplo

8 — Bombardeio — 9 — Cananéia
9 — Fariseu — 3 — Surprize
3 — Estafeta — 1 — Finisterra

VARIAS

OS RESULTADOS DOS CONCURSOS

Os concursos ontem promovidos pelo Jockey Club Brasileiro tiveram os seguintes resultados:

BOLO SIMPLES

3 ganhadores, com 6 pontos — Rateio: Cr$ 15 016,00

BOLO DUPLO

2 ganhadores, com 13 pontos — Rateio: Cr$ 16 898,00.

BETTING JOCKEY CLUB

23 ganhadores — Rateio: Cr$ 794 00.

BETTING ITAMARATI

301 ganhadores — Rateio: Cr$ 295,00

BETTING DUPLO

2 ganhadores — Rateio: Cr$ 69 429 00.

A HORA DA PRIMEIRA CARREIRA

A primeira prova da reunião desta tarde no Hidopromo Brasileiro será corrida ás 12.45 horas

O clássico "José Carlos de Figueiredo" tem a sua realização marcada para ás 13.45 horas

NÃO PODE ATUAR

O jóquei Américo Rocha é o unico profissional impedido de intervir na reunião desta tarde por se encontrar suspenso pela Comissão de Corridas.

DOIS FORFAITS

A Comissão de Corridas do Jockey Club Brasileiro, até o término da reunião de ontem havia recebido os forfaits de Quatiahy e Belgrado.

A CORRIDA SERÁ NA PISTA DE AREIA

A corrida de hoje será realizada na pista de areia, com exceção do clássico José Carlos de Figueiredo

Os 7.° e 9.° pareos serão corridos respectivamente, nas distancias de 1.200 e 2.200 metros.

O Betting Simples

3 — Bombardeio
9 — Fariseu
3 — Estafeta

AUTOMOBILISTAS MULTADOS

ESTACIONAR EM LOCAL NAO PERMITIDO: — P. 1052 — 2002 — 2678 — 2683 — 3405 — 3447 — 3454 — 3536 — 3922 — 4007 — 41265 — 42028 — 42119 — 44265 — 44412 — C. D. 165 — C. 63979 — 65601 — 65950 — 67682 — 85225.

DESOBEDIENCIA AO SINAL: — P. 1016 — 1671 — 3832 — 3909 — 4723 — 40026 — 40520 — 40524 — 40596 — 40948 — 41039 — 41254 — 41432 — 42570 — 43803 — 44264 — 44633 — 44770 — 44800 — 45301 — 45317 — 45425 — 85174 — 85709 — C. D. 112 — C. 61257 — 63582 — 64076 — 66939 — 67194 — 68808 — 86924.

INTERROMPER O TRANSITO: — P. 259 — 42023 — 44104 — 44189 — C. 65851 — Onibus 80055.

CONTRA MAO: — P. 1131 — C 62228 — 64603 — 64977 — 65166 — Carrinho de mão 597.

CONTRA MAO DE DIREÇAO: — P. 3562 — 4622 — 42430 — 85992 — 66064.

EXCESSO DE FUMAÇA: — Onibus 80153 — 80656 — 80762 — 80822.

RECUSAR PASSAGEIROS: — P. 14312.

NÃO FAZER O SINAL REGULAMENTAR: — P. 42918.

DIVERSAS INFRAÇÕES: — P. 1816 — 2050 — 2273 — 3659 — 4696 — 40316 — 40367 — 40544 — 40574 — 40777 — 40615 — 41655 — 41687 — 42022 — 42023 — 42044 — 42457 — 42998 — 63541 — 43837 — 440316 — 44853 — 45220 — C. 60717 — 60846 — 61507 — 62050 — 63427 — 65332 — 65694 — 66595 — 67132 — 68420 — Onibus 80009 — 80423 — 80436 — 80522 — 80536 — 80706.

EXAMES DE MOTORISTAS CHAMADA PARA AMANHA, A'S 8,15 HORAS (TURMA "A")

Joselito de Oliveira — Franklin Cardoso — Antonio Candido Teixeira — José Marinho Valadão — Lirio Soares de Souza — José dos Passos — José Trisuzzi — Diamantino Adão — Aloisio Tição — Euchario Soares Batista Filho — Salvador Gomes da Silva — Mair Ferreira da Costa.

Quink PROTEGE AS CANETAS-TINTEIRO CONTRA O FRACASSO

O "Solv-x"... da Parker Quink, preserva o metal e a borracha... limpa á medida que escreve.

Sòmente Quink contém "solv-x".. que evita os desarranjos das canetas-tinteiro. É brilhante, séca ràpidamente... é ideal para penas de tôdas as marcas, mesmo as de aço. Proteja sua caneta-tinteiro com Parker Quink.

O "solv-x", da Parker Quink, protege de 4 maneiras a sua caneta-tinteiro: evita a corrosão do metal e o apodrecimento da borracha, causados pelas tintas muito ácidas; elimina os entupimentos; permite começar a escrever imediatamente; dissolve os sedimentos deixados pelas tintas comuns. E limpa a caneta-tinteiro á medida que escreve... afastando-a das oficinas de consêrto.

PARKER Quink

A ÚNICA TINTA QUE CONTÉM "SOLV-X" - O PROTETOR DAS CANETAS

Representantes exclusivos para todo o Brasil: COSTA, PORTELA & CIA. Rua 1.° de Março, 9-1.° and. - Rio de Janeiro

GINÁSIO BRASILEIRO
TONELEROS, 138
COPACABANA
CURSOS: Primário e Ginasial
ACEITAM-SE TRANSFERENCIAS

PREFEITURA DO DISTRITO FEDERAL

Secretaria Geral de Finanças

DEPARTAMENTO DA RENDA IMOBILIARIA

EDITAL

Torno publico, para conhecimento dos interessados, que o Departamento da Renda Imobiliária já expediu as guias para pagamento dos impostos predial e territorial de 1945, referentes aos LOTES NS. 1, 2, 3 a 4 e relativas aos logradouros cujas relações estão publicadas, respectivamente, na Secção II dos seguintes Diários Oficiais:

N.° 85 de 13/4/945
N.° 98 de 2/5/945
N.° 105 de 11/5/945
N.° 120 de 29/5/945

Os contribuintes ou responsaveis que não tenham recebido essas guias, por falta de atualização do respectivo endereço ou por outro qualquer motivo, devem procura-las na Secção de Expedição de Guias do DEPARTAMENTO DA RENDA IMOBILIARIA, A' RUA SANTA LUZIA N.° 11.

As prestações do imposto relativo ás propriedades situadas nos logradouros mencionados serão pagas com o desconto de 5 % (cinco por cento), sem desconto e com acrescimo de 5 % (cinco por cento), de acordo com a discriminação abaixo:

Lotes	Com desconto de 5 %	Sem desconto	Com acrescimo de 5 %
1	Até 30/4/945	De 2/5/945 a 15/9/945	De 17/ 9/945 a 31/12/945
2	Até 15/5/945	De 16/5/945 a 15/9/945	De 17/ 9/945 a 31/12/945
3	Até 5/6/945	De 1/6/945 a 15/9/945	De 17/9/945 a 31/12/945
4	Até 15/6/945	De 16/6/945 a 29/9/945	De 1/10/945 a 31/12/945

A falta de recebimento das guias na residencia dos interessados não dá, ao contribuinte, quaisquer direitos a prazos especiais, diferentes daqueles já estabelecidos por ocasião da emissão das guias.

Os impostos podem ser pagos, indistintamente, nos seguintes Distritos de Arrecadação:

RUA DA ALFANDEGA, 48 TERREO
RUA SÃO JOSE N.° 50.
RUA DO PASSEIO N.° 66
RUA 13 DE MAIO N.° 64-C.
RUA SIQUEIRA CAMPOS N.° 36/36-A loja.
RUA SANTA LUZIA N.° 11.
AV. GRAÇA ARANHA N.° 57.
RUA DIAS DA CRUZ N.° 19 MEIER.
RUA CARVALHO DE SOUZA N.° 264 — Madureira.
PRAÇA D. JOAO ESBERARD N.° 50 — C. GRANDE
TRAV. ETELVINA N.° 1-B Loja — Olaria

Em 1.° de Junho de 1945

MARIO LORENZO FERNANDEZ
Diretor

INDUSTRIAL DE DIAMANTES DO BRASIL S.A.

EM ORGANIZAÇÃO

INDIAM

AV. RIO BRANCO, 108, 12.° and., s|1.212
Fone 42-9967 — Rio

Com o desenvolvimento industrial, o diamante deixou de ser apenas objeto de adorno para tornar-se o grande revolucionador da moderna máquina industrial, indispensavel na

PRODUÇÃO EM MASSA

Para dar aos diamantes do Brasil esse destino — e de torná-los instrumentos uteis de trabalho — está se organizando a "INDIAM", com o capital de Cr$ 5.000.000,00.

SUBSCREVER SUAS AÇÕES, REPRESENTA OPORTUNIDADE UNICA PARA A INVERSÃO DE CAPITAIS, COM OS MAIS PROMISSORES RESULTADOS PARA O SUBSCRITOR

Depósitos em conta-bloqueada:

BANCO ANDRADE ARNAUD S/A. — BANCO CENTRAL BRASILEIRO S/A. — BANCO AMERICANO DO BRASIL S/A. — BANCO BRASILEIRO DO COMERCIO S/A.

Atos do Chefe de Governo

O Presidente da República assinou os seguintes decretos:

NA PASTA DA JUSTIÇA

Transferindo, "ex-officio, no interêsse da administração, Meton de Alencar Neto de diretor, padrão K, para médico, classe K.

NA PASTA DA EDUCAÇAO

Reconduzindo o Coronel José de Lima Figueiredo, na função de membro do Conselho Nacional de Desportos.

NA PASTA DA FAZENDA

Nomeado inteiramente — Amarante Gonçalves da Costa, Homero da Rosa Neves, policias fiscais, classe D e Cesar Mauricio Teixeira e José Ferreira da Silva, contadores, classe H.

Nomeado Antonio Palone, coletor das Rendas Federais, classe C, em Pindorama, São Paulo e Felipe Ferruci Gagno, Coletor das Rendas Federais, classeC, em Vilebela, São Paulo.

NA PASTA DA GUERRA

Removendo, "ex-officio", no interêsse da administração, Anésio Lopes de França, escriturário, classe G, da Secretaria Geral do Ministério da Guerra para a Diretoria de Transmissões.

Aposentado Cristalino Manuel de Oliveira, artifice, classe E.

Declarando que a aposentadoria de Nelson Lago Diniz Junquaira, servente, classeD, por decreto de 14 de março de 1941, deverá ser considerada nos têrmos do art. 196, item IV, do Decreto-lei nº 713, de 23 de outubro de 1939.

NA PASTA DA MARINHA

Aposentado Jeronimo Pereira da Silva, servente, classe B, José Ferreira do Nascimento Buriti, maquinista maritimo, classe F, Manuel da Rocha, operario de imprensa, classe F, Benedito André Golçalves, operario do arsenal, classe F e Manuel Portilho Bentes, escriturário, classe F.

Naes. : NOTS. SEMANA 45 x 26 — BRASIL ATUALS. 2 x 24 (DFB) CINELANDIA JORNAL 30 — REP. TELA 205 E 207 (DN)

Prorrogado o prazo das charqueadas

Comunicam-nos do Gabinete do Coordenador:

"O Coordenador atendendo a que foram iniciadas as matanças das charqueadas do Brasil Central com algum atraso, resolveu prorrogar o prazo do encerramento das mesmas até 31 de julho deste ano".

SANTA NA SUA 19ª Semana NA Cinelandia
O DESTINO DE UMA PECADORA
UNITED ARTISTS
HOJE
IMPERIO
Combl. Nac.
Proib. 18 anos

Diario Recreativo

VISITA DAS SOCIEDADES RECREATIVAS AO CHEFE DE POLICIA

A comissão das sociedades recreativas e carnavalescas, que é presidida pelo dr. Miguel Pedro, estará reunida amanhã, segunda-feira, ás 15 horas, para, de acordo com o estabelecido, visitar o ministro João Alberto.

C. R. "O PRAZER E' NOSSO"

Promete ter avultada concorrencia a "domingueira" que será efetuada hoje no Clube Recreativo "O Prazer é Nosso", á rua de Santana. Um harmonioso "jazz" executará sambas e valsas sem dar tréguas nos dansarinos presentes á festa.

ADVOCACIA TRABALHISTA
NAPOLEAO FONYAT
Ex-Presidente de Junta
Carmo 65-4.° 43-8181

Agredida pelo procurador da Fazenda Nacional

A senhora Ana Regato Reis, brasileira, branca, enfermeira do Exercito e esposa do sr. Daniel Reis, moradora á rua Santa Alexandrina n.° 39, encontrava-se em sua residencia, quando ali chegaram, o seu senhorio Sebastião Nunes, com quem o seu marido está questionando, e sr. Joaquim Mandim Filho, procurador da Fazenda Nacional e outras pessoas.

O sr. Mandim, sem o menor respeito a ausencia do marido da sra. Ana, invadiu a casa, chegando a agredir a indefesa senhora, produzindo-lhe escoriações.

Levado o fato ao conhecimento do 14.° Distrito Policial, depois de procurar todos os meios para dar o fato por acabado, o delegado Primavera, resolveu finalmente mandar anotar a queixa.

Ante a atitude dessa autoridade, o casal ofendido esteve em nossa redação solicitando-nos fazer um apelo ao chefe de Policia, afim de que determine a abertura do respectivo inquerito.

Posse do novo diretor do D. N. I.

Pelo sr. Julio Barata foram empossados ontem ás 11 horas, os srs. Antenor Novais e Evandro Mendes, respectivamente nos cargos de Diretor da Divisão de Cinema e Teatro e Diretor do Serviço de Administração do mesmo Departamento.

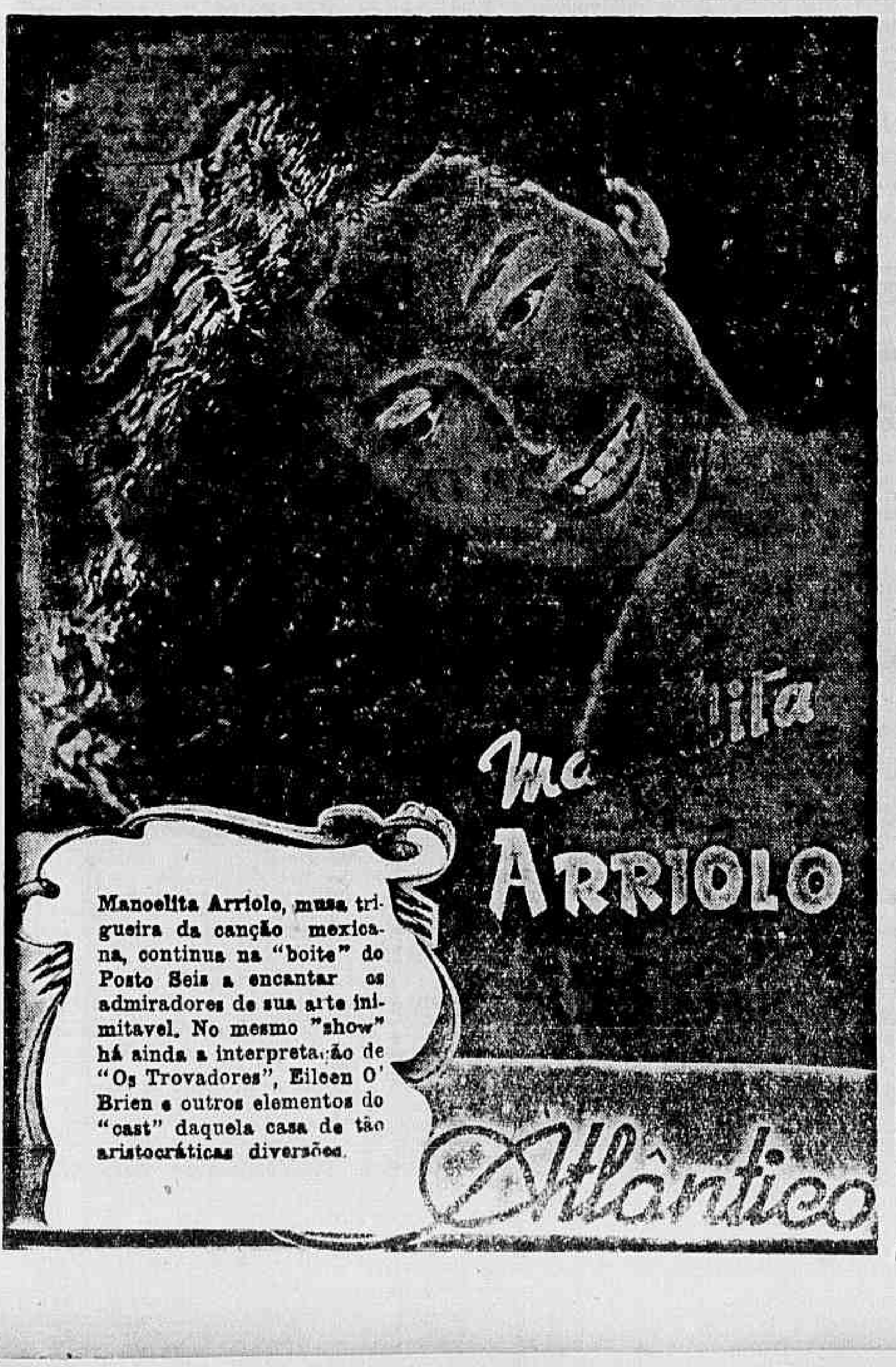

Manoelita Arriolo, musa triguelra da canção mexicana, continua na "boite" do Posto Seis a encantar os admiradores de sua arte inimitavel. No mesmo "show" há ainda a interpretação de "Os Trovadores", Eileen O' Brien e outros elementos do "cast" daquela casa de tão aristocráticas diversões.

TEATRO MUNICIPAL

Temporada Oficial da Prefeitura — Organizador Geral : M.° SILVIO PIERGILI

DEFINITIVO ENCERRAMENTO DA TEMPORADA

DULCINA - ODILON

DESPEDIDA

CHUVA

de Sommerset Maugham, tradução de Genolino Amado

HOJE - Domingo, ás 21 horas - HOJE

Bilhetes á venda — Preços do costume

CONCERTOS SINFONICOS sob a regência de

ERICH KLEIBER

HOJE, domingo, ás 16,15 hs. — HOJE

8.° CONCERTO DA ASSINATURA VESPERAL

II e VI SINFONIAS

Bilhetes á venda : Frisas e Camarotes Cr$ 200,00. Poltronas Cr$ 40,00. Balcões Nobres Cr$ 30,00. Balcões Cr$ 25,00. Galerias Cr$ 15,00. Selo á parte.

Os Concertos começarão exatamente á hora marcada, havendo um só intervalo. Os retardatarios deixarão de assistir á primeira das duas sinfonias sendo proibido o ingresso na sala uma vez iniciada a execução do Concerto.

QUARTA-FEIRA, 13, ás 21 horas
2.° Recital do Celebre Violinista ODNOPOSOFF

Em programa : BEETHOVEN : Sonata, Op. 30, N.° 3 — REGER: Sonata Op. 42, N.° 2, para Violino solo — MENDELSOHN: Concerto Op. 64 — SZYMANOWSKI : A fonte de Arethusa; SARASATE : Habanera; VILA LOBOS : Canto do cisne negro; PAGANINI — KOCHANSKI: La Campanella.

AO PIANO : FRANCISCO MIGNONE — ENORME SUCESSO

BILHETES A VENDA — Frisas e Camarotes : Cr$ 200,00; Poltronas : Cr$ 40,00; Balcões Nobres : Cr$ 30,00; Balcões : Cr$ 20,00; Galerias : Cr$ 10.00. Selo á parte.

QUINTA-FEIRA, 14, ás 21 horas

Unico Recital do celebre pianista CLAUDIO ARRAU

Em programa : — BACH : Fantasia e Fuga cromatica; BEETHOVEN : Sonata em fa men. Op. 57; SCHUMAN: Carnaval, Op. 9; VILA LOBOS : Choros N.° 5; DEBUSSY : Poissons d'or — La Cathedral engloutie — Feux d'artifice; RAVEL: Ondine, Alvorada del gracioso.

BILHETES A' VENDA — Frisas e Camarotes : Cr$ 200,00; Poltronas : Cr$ 40,00; Balcões Nobres : Cr$ 30,00; Balcões : Cr$ 20,00; Galerias : Cr$ 10,00. Selo á parte.

TOURNÉE LIRICA DOS ARTISTAS DO "METROPOLITAN OPERA" DE NEW YORK E "SAN FRANCISCO OPERA HOUSE".

Em vista do enorme numero de novos pedidos para as tres assinaturas, os srs. NOVOS INSCRITOS são convidados a retirarem suas assinaturas ATÉ ÁS 17 HORAS DE QUARTA-FEIRA PROXIMA, 13 — As assinaturas não retiradas neste prazo serão postas á disposição dos novos pretendentes

EDIÇÃO DE HOJE
18 PAGINAS

Diario Carioca

NÚMERO AVULSO
50 Centavos

ANO XVIII — RIO DE JANEIRO — DOMINGO, 10 DE JUNHO DE 1945 — N. 5.209

O MINISTRO BRITANICO NO ORIENTE MÉDIO CONFERENCIARÁ HOJE COM O GOVERNO SIRIO

O GENERAL ETTIENE BEYNETT DESMENTE

O REPATRIAMENTO DOS FRANCESES NO LEVANTE — A LIGA ARABE QUER PARTICIPAR DAS CONVERSAÇÕES

BEIRUTE, 9 (De Sam Souki, correspondente da U. P.) — O general francês Paul Ettiene Beynett declarou á United Press que desejaria que um navio de guerra francês repatriasse os civis franceses do Levante e em tal sentido havia solicitado auxilio britanico.

Informou-se por outro lado, que chegou a esta cidade o ministro britanico no Oriente Medio, sr. Graigg, o qual irá amanhã a Damasco para conferenciar com o governo sirio, depois do que fará declarações aos jornalistas.

O general Beynett, que é adido ao Comité Francês da Siria e do Libano, desmentiu as noticias circuladas aqui de que um cruzador francês se achava em viagem para Beirute.

Admitiu que quando começaram os disturbios, solicitou reforços os quais provavelmente foram embarcados, porem se detiveram em Bizerta, durante a viagem.

Reiterou ainda o general Beynett as acusações formuladas por outras autoridades francesas de que os britanicos haviam fomentado a atitude agressiva dos sirios com dinheiro e armas fornecidos á policia siria, que utilizou metralhadoras e fuzis-metralhadoras contra os franceses.

Expressou que seus compatriotas haviam procedido em defesa propria durante os acontecimentos de Damasco e, relatando o desenvolvimento dos mesmos, disse que a primeira reação do governo sirio e do libanês ante as propostas para a solução do litigio, que Beynett trouxe o mês passado, foi "satisfatoria" ao mesmo tempo que os Estados levantinos consideravam moderadas as exigencias formuladas pelos franceses.

Acrescentou que depois ocorreram atos anti-franceses nos Parlamentos sirio e libanês, durante os quais se disse ao povo que os franceses tinham o proposito de impor condições incompatíveis com a independencia desses países.

Os lideres levantinos então exortaram o povo a armar-se e começaram os ataques contra os franceses, que demonstravam a existencia de um plano bem organizado.

Disse que, ao que parece o sinal para o começo dos incidentes foi uma serie de disparos feitos contra o general Oliva Roget.

Terminou dizendo que as baixas francesas em consequencia dos disturbios em Damasco foram de 28 mortos, alem de 25 soldados coloniais e dois civis.

A LIGA PAN-ARABE QUER PARTICIPAR DAS CONVERSAÇÕES

CAIRO, 9 (S. F. I.) — Anuncia-se que o Conselho da Liga Pan-Arabe pediu para participar nas conversações que eventualmente se possam realizar entre as grandes potencias sobre a questão do Levante.

REUNIU-SE EM SESSÃO SECRETA A LIGA ARABE

CAIRO, 9 (U. P.) — A Liga Arabe reuniu-se hoje em sessão reservada. Estão sendo aguardadas informações sobre as resoluções tomadas na reunião que, segundo alguns observadores, é de importancia decisiva para a crise do Levante.

O QUE AS AUTORIDADES INGLESAS EXIGEM AO LIBANO

BEYRUT, 9 (S. F. I.) — As autoridades inglesas reclamaram ao Libano a quantia de vinte milhões de libras libano-sirias para fazer funcionar o novo organismo "Mira", que substituiu o "Centro de Cereais de Panificação" e cujos haveres aquelas autoridades bloquearam. Eram, pois, necessarios fundos para fazer funcionar o "MIRA" e comprar os cereais destinados a alimentação das populações. Devido a esta reclamação inglesa, o Governo libanês viu-se obrigado a suspender todas as despesas, exceto o vencimento dos funcionarios.

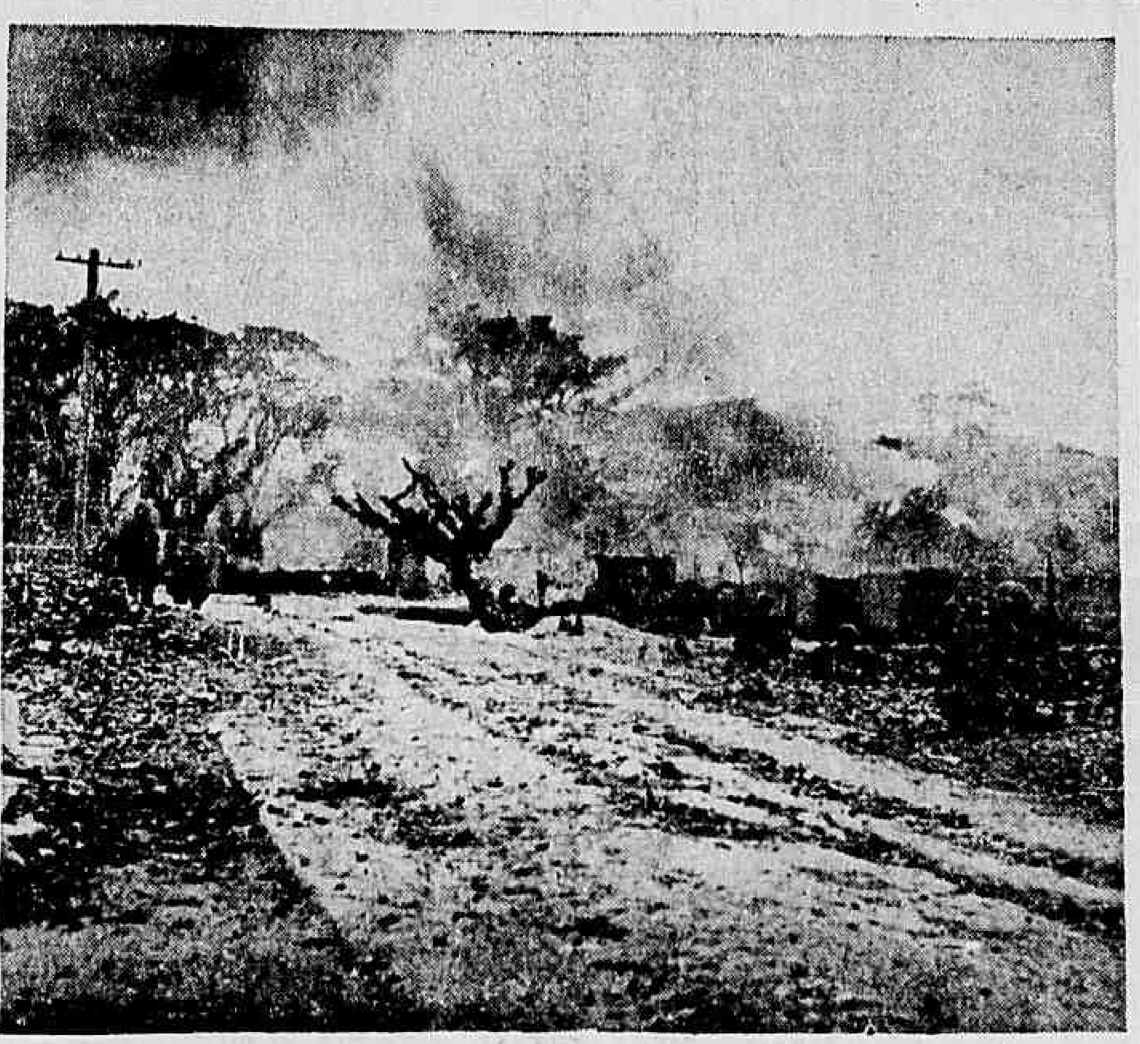

AVANÇO EM OKINAWA — Os americanos vão infringindo derrotas nos japoneses em seu proprio sólo. A gravura acima é um aspecto da luta pela posse de Okinawa. (Foto do S. I. H.)

GRANDES E PEQUENAS NAÇÕES DEBATEM O DIREITO DE VETO

Iniciadas, ontem, nos sub-Comités da Conferencia de S. Francisco as discussões — Paz

S. FRANCISCO DA CALIFORNIA, 9 (De Carroll Kenworthy, correspondente da United Press) — Teve inicio esta manhã, durante a reunião secreta de diversos Sub-Comités da Conferencia das Nações Unidas, o tão esperado debate entre as grandes e pequenas nações sobre o direito dos "cinco grandes" de vetar, se assim o desejarem, qualquer ato ou decisão do projetado Conselho de Segurança Mundial. O debate prosseguiu esta noite durante a sessão plenaria do Comité do Veto o qual foi convocado para apressar a solução desse dificil problema.

O senador Tom Connally, da delegação norte-americana, é o principal representante dos "cinco grandes" no referido Comitê e seu portavoz para essa vital questão, até que a fórmula de votação de Yalta seja finalmente aprovada pela Conferencia.

O principal adversario do senador Connally é o ministro das Relações Exteriores da Australia, sr. Herbert Evatt que conquistou muita fama nesta Conferencia, em virtude das suas enérgicas criticas contra as grandes potencias e por se ter erigido em campeão das nações médias e pequenas.

Foi o delegado Evatt quem ontem frustrou a tentativa dos "cinco grandes" de simplificar o debate sobre o veto ao se encerrar a sessão do Sub-Comité do Veto. Tal medida ocasionou o seu primeiro choque com o senador Connally. Nessa ocasião Evatt declarou que "os "cinco grandes" tiveram três semanas para chegarem a um acordo sobre a interpretação da fórmula de votação de Yalta. Acredito que as demais nações têm tambem o direito de dispor de tempo para estudar sua interpretação".

Certamente o duelo verbal entre os srs. Evatt e Connally dará lugar vigorosos discursos pois ambos têm fama de oradores exaltados.

DESGOTOSOS OS PEQUENOS PAISES

Todavia, acredita-se estar assegurada a decisão final sobre o assunto do veto e da fórmula de votação de Yalta. Ninguem espera que os pequenos paises sejam contrarios que essas questões, tal como estão agora redigidas sejam incorporadas á Carta Mundial porém sabe-se que os mesmos manifestaram o seu desgosto durante as secretas e publicas da Conferencia.

Isso foi corroborado pelo chanceler peruano Gallagher, que declarou aos jornalistas ter a questão do veto causado aqui mais consideração do que merecia.

Disse ainda o delegado peruano que "as grandes potencias têm todo o poder do mundo neste momentos.

Vocês, que são norte-americanos, compreenderão que não se pode permitir que as forças militares dos Estados Unidos sejam mobilizadas pelo voto de outros paises.

O mesmo acontece com as outras grandes nações".

O chanceler Gallagher acrescentou:

"Quando os pequenos paises lutarem entre si as grandes potencias intervirão porem quando as grandes nações tiverem entre elas uma diferença fundamental, então que Deus nos ajude".

Nos demais setores da Conferencia os trabalhos correram satisfatoriamente.

Cinco dos doze Comités terminaram seus trabalhos e outros dois estão a ponto de terminar.

Quatro Comissões de Conferencia das Nações Unidas iniciarão segunda-feira suas sessões publicas para receberem as informações dos Comités e assim iniciar a etapa final da Conferencia com a aprovação de cada uma das partes da Carta Mundial.

A ultima deliberação da Conferencia ocorreu hoje, pela manhã, quando o Comité de Fidei-Comissos aprovou o projeto dos "cinco grandes" sobre o sistema de Fidei-Comissos.

O referido Comité funcionou até ás primeiras horas da manhã de hoje pois a sessão teve inicio ontem á noite para aprovar o documento, deixando de resolver apenas algumas emendas australianas e a solicitação do delegado filipino general Romulo para que seja incluida a palavra "independencia" como meta eventual de todos os povos dependentes.

FRENTE UNICA DOS "CINCO GRANDES"

As instruções de ultima hora, enviadas por Moscou fizeram com que os "cinco grandes" tenham agora no Comité Fidei-Comissos uma frente unica.

Os referidos paises apoiaram unanimemente o projeto norte-americano, que foi revisto para que fossem incluidas as duas condições solicitadas pela União Soviética.

O plano dos fidei-comissos, tal como ficou agora redigido, estipula um sistema dentro da Organização Mundial para fiscalizar os territorios dependentes da autoridade internacional. O sistema seria regido por um Conselho de Fidei Comissarios no qual os Cinco Grandes terão lugar permanente, mesmo que nã tenham territorios sob mandato. Esse plano, segundo seu autor principal, comandante Harold Stassem, da marinha dos EE. UU., contem que impeça a fiscalização, pelo seu país, de qualquer ilha do Pacifico que for considerada essencial para a defesa nacional norte-americana depois da guerra.

O SISTEMA DO FIDEI-COMISSO

O sistema de fidei-comisso é totalmente voluntario embora estabeleça três tipos de zonas que eventualmente serão compreendidas no plano: zonas atualmente sob mandatos por determinação da antiga Liga das Nações; territorios coloniais tomados ao inimigo nesta guerra e outros territorios coloniais entregues voluntariamente ao sistema de fidei-comissos pelas Nações Unidas.

O plano promete um governo proprio ou independencia como objetivos para os territorios submetidos ao fidei-comissos quando os mesmos territorios estiverem em condições de assumir tais responsabilidades.

Tito retirará suas tropas de Trieste

WASHINGTON, 9 U. P.) — Os aliados e os iugoslavos resolveram, hoje, temporariamente, seu litigio sobre o porto italiano de Trieste quando o marechal Tito acedeu em retirar suas tropas dessa cidade portuaria e da metade ocidental da provincia de Venezia Giulia, com exceção de uma pequena força simbolica.

O acordo foi qualificado aqui de "plano temporario" para a aministração militar da zona em disputa. Em virtude do convenio, o marechal sir Haroldo Alexander, comandante supremo das forças aliadas no Mediterraneo, fiscalizará toda a parte ocidental de Venezia Giulia, inclusive Trieste e as vitais comunicações ferroviarias e estradas que partem daquela cidade para a Austria.

O marechal Tito aceitou retirar suas forças de Trieste, com exceção de 2.000 homens. As forças iugoslava serão retiradas dentro de 72 horas.

HOMENAGEM DA INGLATERRA AO GENERAL EISENHOWER

Depois de amanhã a entrega da espada simbolica ao bravo militar

General Eisenhower

LONDRES, 9 (United Press) — A escassez de espadas na capital britanica, está causando aos principais cidadãos de Londres um serio problema, pois tem em vista a necessidade de conferir a Eisenhower, na terça-feira, a espada simbolica que por ocasião da cerimonia da concessão da distinção da "Libertação Honoraria da Cidade". Assim é que Eisenhower receberá uma espada provisoria a qual deverá ser substituida pela espada definitiva, quando esta estiver acabada.

Por ocasião daquela cerimônia, Eisenhower receberá ainda uma pequena arca de ouro, na qual será gravada uma significativa dedicatória, enquanto que seu nome será lançado no pergaminho da fama". A cerimonia será feita segundo o ritual primitivo, mas desde que o general Eisenhower não é um cidadão britanico, estará dispensado da habitual declaração de obediencia ao rei, como já foi adotado certa vez, em 1864, para o norte-americano George Peabody.

PEDEM A EXPULSÃO DOS DIRIGENTES FASCISTAS REFUGIADOS NA SUIÇA

O povo realiza manifestações exigindo a extradição de Bastiniani, Dino Alivieri, Edda Ciano e outros lideres

NOVA YORK, 9 United Press) — A CBS informou ter capturado uma transmissão da BBC informando que em duas cidades suiças foram realizadas manifestações contra simpatizantes do fascismo. A multidão pedia a expulsão dos dirigentes fascistas refugiados na Suiça, entre os quais se encontra o ex-ministro do exterior italiano, Bastinini, e Dino Alfiere, ex-embaixador da Italia em Berlim, alem de Eda Ciano filha do Duce.

EDDA CIANO A "GLAMOUR GIRL" INTERNACIONAL

ROMA, 9 (De Forte, da U. U.) — A revelação de que Edda Ciano e outros destacados fascistas serão levados em breve para a Italia, procedentes da Suiça, não somente trás á baila a vidad e fausto e luxo que esses tubarões do fascismo vinham levando naquele país que lhes deu asilo, como tambem faz pensar no perigo a que agora estará sujeita na nova Italia, a "glamour Girl" internacional que foi Edda Ciano, principalmente se se tiver presente o rapido desenlace que o povo italiano deu á acidentada carreira do ex-duce.

Dessa forma se justifica a precaução de enviar Edda Ciano num trem militar fechado, que deverá atravessar todo o norte da Italia. Por outro lado o dia da chegada do trem está sendo guardado no mais absoluto sigilo, a fim de impedir que os guerrilheiros danifiquem a composição ou tentem deitar mão a Edda Ciano, antes que esta compareça á Corte de Justiça que a aguarda em algum lugar da Italia.

O MAGNATA GIUSEPPE VOLPI

Segundo noticias fidedignas, alem de Edda Ciano, viajarão ainda no mesmo trem vários personagens fascistas, dentre os quais o conde Giuseppe Volpi que se tornou um dos homens mais ricos da Italai, graças ao fascismo, e que desempenhava as funções de ministro das finanças de Mussolini.

ORQUIDEARIO CATARINENSE
Corupá, Santa Catarina
ORQUIDEAS nacionais, estrangeiras e Hibridas
Peçam catalogo ilustrado

EXILADOS POLITICOS ARGENTINOS INTENSIFICAM A PROPAGANDA CONTRA O GOVERNO DE FARRELL

Representantes de varios partidos de oposição refugiados no Uruguai em franca atividade de combate ao regime de seu país

Nota da redação: O presente despacho é o primeiro de dois, sobre as atividades desenvolvidas em Montevidéu pelos exilados politicos argentinos.

MONTEVIDÉU, 9 (De Guillermo Ferreira, da "United Press") — Durante as ultimas semanas, intensificou-se a atividade da propaganda que realizam contra o Governo argentino cincoenta e quatro exilados politicos argentinos, pertencentes a todos partidos de oposição, calculando-se que regularmente um milhão de pessoas ouvem na Argentina as transmissões radiofonicas que aqueles exilados realizam de Montevidéu.

Porta-vozes do grupo afirmam que está decidido o restabelecimento da normalidade constitucional argentina. No grupo figuram os presidentes de tres Partidos politicos: Nicolas Repetto, socialista; Rodolfo Ghioldi, comunista e Luciano Molinas, democrata progressista, partido este que só funciona em Santa Fé.

Tambem se encontram entre os exilados o ex-senador socialista, Alfredo Palacios, conhecida figura de seu Partido, e outros politicos de primeira linha, inclusive ex-Governadores de Provincia, Senadores, Deputados e diplomatas. De 54, sete são socialistas, trinta comunistas, seis radicais dois conservadores, dois democratas progressistas e sete professores da Universidade.

Os exilados se encontram divididos em duas associações: "Patria Livre" e "Associação de Maio"; porem os membros de ambas assinalam que isso não quer dizer que haja divergencias de pontos de vista, acrescentando que atualmente trabalha-se para unificar a oposição, não somente no exilio, senão tambem na propria Argentina, com o proposito de fundir todos os Partidos em um só, até depois de realizadas as primeiras eleições.

O CANDIDATO A' PRESIDENCIA

Indica-se que o candidato a presidencia desse bloco será um radical, mencionando-se como o mais provaveis Enrique Mosca (ex-Governador da Provincia de Santa Fé e candidato a vice-presidencia em 1938) e Eduardo Laurencena (ex-Governador da Provincia de Entre-Rios) e José Tamborini (ex-Senador e dirigente da União Civica Radical).

A respeito das perspectivas dessa unificação, os exilados manifestam que em breve ficará constituida a unidade de Partidos de oposição em Santa Fé, provincia onde obtiveram sua primeira vitoria as forças politicas contrarias ao Governo então no poder, ao se realizarem em 1912 as eleições livres, com o acordo Let-Saens Pena.

Os dirigentes de oposição argentina têm o proposito de que uma vez restabelecida a normalidade de sua Patria, tanto os exilados como os elementos que atuam clandestinamente na Argentina voltarão a seus respectivos Partidos.

A "Associação de Maio" e a "Patria Livre" realizam intensa atividade radio telefonica pela emissora uruguaia, Radio El Espectador, cuja onda larga é ouvida bem em Buenos Aires e a onda curta chega a todas as Provincias argentinas.

Segundo o exilado Repetto, um de mais relevo, a Associação de Maio foi a primeira das organizações formadas, como resultado do movimento de resistencia iniciado na Argentina, "quando o Governo começou a suprimir as liberdades publicas, faltando ás promessas do programa revolucionario, que consistiam em cumprir os pactos e compromissos internacionais".

Atacado o aerodromo de Negoya

GUAM, 10 — Domingo — (U. P.) — A 3ª Frota Norte-americana do almirante Halsey enviou numerosas esquadrilhas de aviões contra o importante aerodromo de Kanoya, no Japão, e outros objetivos militares niponicos na ilha metropolitana niponica de Kyushu.

Os aparelhos atacantes provocaram a destruição entre os objetivos niponicos e destruirem pelo menos 30 aviões inimigos.

Enquanto isso, em Okinawa as forças terrestres norte-americanas perfuraram a linha defensiva externa dos niponicos em Yaeju Dake, derrotando as forças amarelas após sangrentos combates a arma branca e a granadas de mão.

PROSSEGUE O AVANÇO BRITANICO PARA O SIÃO

CALCUTA', 9 (U. P.) — Tropas britanicas ocuparam sem oposição a estação de Kalaw, na provincia de Sancheinn, a leste de Thazi.

Mais ao sul, outras tropas britanicas prosseguiram em seu avanço para a fronteira do Sião, chegando até ao quilometro 30 da estrada Toungoo-Maich..

CHUNGKING, 9 (De George Wang, correspondente da U. P.) — As forças chinesas rejuvenescidas e equipadas com aviões norte-americanos cujo uso está a cargo de pessoal adestrado por instrutores norte-americanos, têm estado atacando com eficacia objetivos em toda a parte da China ocupada pelos japoneses.

A grande expansão do poderio aéreo chinês se reflete nos relatorios diarios sobre suas atividades nos ultimos 10 dias contra diversos objetivos.

AINDA EM MISTÉRIO A SORTE DE HITLER

Os investigadores sovieticos não identificaram ainda o cadaver do "Fuehrer"

BERLIM, 9 (U. P.) — O marechal Zhukov disse hoje que ainda considera a sorte de Hitler como um profundo misterio ainda por esclarecer. Acrescentou ainda que até agora os investigadores sovieticos não descobriram qualquer cadaver que possa ser identificado como o de Hitler, havendo, portanto, possibilidade, que o chefe do governo alemão não tenha escapado. A proposito, o marechal Zhukov disse textualmente: "Ele poderia ter fugido da Alemanha no ultimo minuto. Tambem não sabemos o que aconteceu ao auxiliar imediato de Hitler, Martin Burnmann, que permaneceu em Berlim até o desenlace final".

Por outro lado, Zhukov revelou que Hitler aparentemente permaneceu no edificio da chancelaria até os dois ultimos dias que precederam a queda da capital germanica, tendo sido encontrados indicios que o "fuehrer" se casara com sua amante Eva Braun, quarenta e oito horas antes da queda de Berlim. As ruinas da chancelaria hitlerista já foram visitadas pelos correspondentes, porem ainda não foi revelada a chave do misterio.

O SUICIDIO DE HITLER

O chão da chancelaria ainda se encontra atulhado de papeis, "dossiers" e milhares de cruzes de prata e ferro. Os correspondentes, que tiveram permissão para realizar uma busca através das salas recolheram varias lembranças da mesa de trabalho de Hitler. O grande candelabro de cristal foi miraculosamente preservado, mas nas fragmentadas paredes de marmore, centenas de soldados sovieticos e alguns investigadores apenas conseguiram assinalar os nomes de suas cidades natais. O povo de Berlim aparenta estar tão atonito quanto os povos aliados, relativamente ao misterio de Hitler. A esse respeito, os alemães afirmam que muitos dos rumores relativos ao suicidio de Hitler tiveram origem no radio britanico, mesmo antes da queda de Berlim, porem essa versão não havia sido aceita entre os alemães.

REVELAÇÕES DO ESPANTOSO DIARIO DO CONDE CIANO

DIVULGAÇÃO EXCLUSIVA DA SÉRIE DE CONFISSÕES DO GENRO DE MUSSOLINI

PUBLICAÇÃO SIMULTANEA COM A IMPRENSA AMERICANA E CANADENSE — "TUDO TAL COMO EU VI E OUVI — PRISÃO DE VERONA, 23 DE DEZEMBRO DE 1943. CELA 27. GALEAZZO CIANO".

NOVA YORK 9 — (Do United Feature Syndicate, especial para o DIARIO CARIOCA) — Os segredos da conspiração do Eixo contra o resto do mundo encontram-se revelados pelo genro de Mussolini, o defunto conde Ciano.

O lado de dentro da Historia e os detalhes intimos do traiçoeiro plano de assalto aos povos da Europa por Hitler e Mussolini foram contados pelo homem que sabia demais e quis demasiado, e foi morto justamente porque Hitler o descobriu.

Esta historia brutal, sem adornos, de primeira mão é uma narrativa sem igual até agora em toda a Segunda Guerra Mundial. Este documento dramático e autentico — "O Diario do Conde Ciano" — foi adquirido com exclusividade no Brasil para o Distrito Federal e Estado do Rio de Janeiro, pelo DIARIO CARIOCA.

A ULTIMA NOTA

A ultima anotação no Diario do Conde Ciano diz:

"Se estas minhas notas chegarem um dia a vir a luz será porque eu tive a precaução de pô-las em lugar seguro em face dos alemães que traiçoeiramente me aprisionaram.

"Estou me preparando para o supremo julgamento.

"Neste estado de espirito, que exclue toda mentira, declaro que nem uma unica palavra que escrevi é falsa, exagerada ou ditada pelo ressentimento pessoal.

"E tudo tal como eu vi e ouvi.

"E se, enquanto eu me preparo para esta grande partida (referencia á certeza da sua próxima execução), estou pensando em salvar a publicação destes comentarios, não é porque espere para mim mesmo rehabilitação e aceitação post-mortem, mas porque acredito que um honesto testemunho da verdade deste triste mundo pode ser util para socorrer o inocente e acusar aquele que seja responsavel. (Assinado) Ciano, 23-12-43, cela 27, cadeia de Verona".

COM OS MAIORES JORNAIS AMERICANOS

Entre os jornais dos Estados Unidos e do Canadá que até agora adquiriram os direitos para a publicação do Diario do Conde Ciano simultaneamente com o DIARIO CARIOCA, figuram: New York Times" "Philadelphia Evening Bulletin" (de propriedade do presidente da Associated Press Robert McClean), "Chicago Daily News", "Pittsburgh Press", "Cleveland Press", "San Francisco News", "Cincinnati Post", "Boston Globe", "Toronto Star" e numerosos outros.

2.ª SEÇÃO — 10 PAGINAS

Diario Carioca

Fundador: J. E. DE MACEDO SOARES

Ano XVIII — Rio de Janeiro, Domingo, 10 de Junho de 1945 — N.º 5.209

Feita a junção da ponte internacional

PORTO ALEGRE, 9 (D. C.) — Foi feita a junção sobre o Rio Uruguai, das duas partes da ponte internacional, que ligará o Brasil á Argentina.

O Governo Não Cuidou do Homem do Campo

O GENRO E O SOGRO — Cia no atrás de Mussolini. Ao lado, o retrato oficial do conde Galeazzo Ciano.

ENTREVISTA EXCLUSIVA DO GENERAL CLARK AO "DIARIO CARIOCA"

Uma palestra do bravo comandante aliado na Italia com o nosso correspondente Rubem Braga, ainda em plena campanha — Ressaltando o valor da contribuição do nosso "pracinha" — A perfeita camaradagem que a guerra criou e a paz deve consolidar

Divulgou-se a aceitação por parte do general Clark do convite que o Brasil lhe dirigiu no sentido de vir pessoalmente participar da grande recepção com que o nosso povo acolherá os nossos rapazes da FEB no seu regresso da luta na frente italiana.

O bravo comandante do Quinto Exercito norte-americano que, — primeiro nesta qualidade e posteriormente de comandante em chefe das forças aliadas na Italia — comandou a Força Expedicionaria Brasileira durante toda a sua participação nos duros combates que trouxeram a vitoria naquele teatro da guerra, é das grandes admirações do nosso povo. Desde os dias da invasão do norte da Africa, através da campanha da Sicilia e da penosa caminhada através das montanhas Italianas, o simpatico general Clark conquistou por completo a nossa gente.

Agora que se espera a sua vinda a esta capital para se associar ás grandes festas populares aos nossos "pracinhas" vitoriosos, é interessante publicar as declarações exclusivas que o bravo cabo de guerra americano concedeu ao nosso correspondente de guerra, Rubem Braga.

Depois de descrever a visita

O general [illegible]k, visto pelo lapis de Rubens Braga

que fez ás posições brasileiras na frente italiana, escreve o nosso correspondente:

"JA' CUMPRIMOS UMA GRANDE MISSÃO"

"Terminada a cerimonia, é servido um wisky no Q. G. O general Mascarenhas faz um brinde ao visitante, "valoroso chefe e grande amigo dos brasileiros", o gal. Clark responde que se orgulha dessa amizade. Alguem o chama ao telefone, e sai da sala, levando seu copo. Quando volta, me aproximo dele e peço algumas palavras para o meu jornal. Diz que eu já ouvi o que ele disse aos soldados. Quer acrescentar, porém, alguma coisa, para os leitores do DIARIO CARIOCA. Diz que os brasileiros podem estar certos de que os seus soldados conquistaram a estima e a admiração dos seus companheiros de armas norte-americanos e demais aliados. "Estou certo — diz — que essa amizade dos soldados no campo da luta contribuirá, depois da guerra, para tornar mais amigos os povos. Tenho a esperança de que em tempos de paz nossos povos saberão estar juntos como estamos aqui na Italia".

O general tem cinco listas amarelas na manga, e a uma pergunta minha explica que cada uma corresponde a um semestre de serviços fóra dos Estados Unidos: são dois anos e meio de guerra, e ele não demorará a ganhar mais uma lista. Diz que seria uma boa idéia para os brasileiros adotarem uma indicação semelhante. Respondo que agora talvez seja tarde: estamos no fim da guerra. O general repete (com melhor pronuncia, admito) minha expressão "at the end of the war" — e concorda: "acredito que sim".

Mas o general acha que afinal já me deu uma entrevista — e sua atenção é solicitada por outras pessoas presentes.

FALANDO AOS OFICIAIS

"Vou falar aos oficiais" — me avisa o general Clark dali a pouco, como indicando que assim poderei ter outras declarações suas. E fala.

"Sinto-me sempre muito feliz em visitar os soldados brasileiros. Hoje já falei a vossos soldados. Há quase um ano atrás tive oportunidade de me dirigir aos primeiros brasileiros que pisavam o solo da Italia para lutar contra os nazistas. Disse-lhes então que a luta iria ser dura e dificil. E tem sido. Vós tivestes aqui um trabalho realmente duro. O inimigo que vos tem tido pela frente tambem tem experimentado muitas durezas — e tendes sabido vencê-lo. A missão do 5.º e do 8.º Exércitos na Italia consistia em conservar nesta frente 25 ou mais de 25 divisões. Não permitir que esses homens fossem fortalecer a frente ocidental com a oriental — eis nossa tarefa. Nós a cumprimos. Se essas divisões tivessem podido ir enfrentar os russos ou os aliados no Ocidente a historia certamente seria diferente.

(Conclue na 2ª pag.)

O INTERIOR DO BRASIL RETRATADO NUMA VIAGEM

ADEMAR DE BARROS DECLARA: QUANDO FUI GOVERNO NÃO DEI A ESSA GENTE TODO O APOIO QUE MERECE

S. PAULO, 8 (Da sucursal) — No seu escritorio, na Praça Ramos de Azevedo, no edificio Gloria, o sr. Ademar de Barros falou-nos, sobre os aspectos economicos e sociais do interior de São Paulo, focalizando com acerto os problemas da lavoura e as aspirações dos milhões de braços que a cultivam.

— Atendendo ao amavel convite de diversos amigos, visitei recentemente os importantes municipios de Ribeirão Preto, Jardinopolis, Sales Oliveira, Orlandia, Guaira, Brosdoqui e Batataes. Nessa interessante e movimentada excursão, fui acompanhado por elementos de prestigio nos meios agricolas e politicos do *hinterland*. Entre outros fizeram parte da comitiva os srs. Mario Lins, Osvaldo Junqueira, João Francisco Diniz Junqueira, Paulo Austregesilo e Geraldo Junqueira. Com a colaboração desses dedicados correligionarios fizemos intensa propaganda da candidatura do brigadeiro Eduardo Gomes, mostrando o que ela representa á volta ao regime democratico. No desempenho dessa missão politica, mantivemos estreito contacto com os lideres da lavoura, conhecendo as suas necessidades mais urgentes, discutindo, analisando, estabelecendo, enfim, amplo debate em torno de seus interesses vitais. Não me limitei, porem, a ouvir os lavradores progressistas do interior paulistano. Tive, tambem, varios dias de agradavel convivio com os camponeses, com os homens rudes e sinceros que lavram, de sol a sol, as nossas terras, plantando o algodão, o café, o arroz e outros cereais que alimentam os estomagos de pobres e ricos, de burgueses e proletarios.

O PROBLEMA RURAL

— Que impressão teve do nosso caboclo?

— O proletariado rural em nosso país — respondeu o sr. Ademar de Barros — continua á mercê da generosidade dos patrões. O governo nenhum amparo nem eficiente dispensa ao seu esforço tão util e benéfico á coletividade. As leis trabalhistas não vão alem das capitais, não alcançam o "hinterland", valorizando o esforço do sertanejo — formiga anonima do nosso progresso — libertando-o da exploração do homem pelo homem.

— E como pensa que poderá ser atingido esse objetivo? — perguntamos.

— Em primeiro lugar, precisamos dar á lavoura maquinaria moderna indispensavel á sua maior produtividade. Daí surgirá, certamente, remuneração mais equitativa para o arduo labor do homem do campo. Escolas, transportes, hospitais e casas modestas mas confortaveis serão os complementos dessa politica humana que precisa ser adotada urgentemente pelos nossos governantes. Não se compreende que num país como o Brasil, neste século mecanico, ainda se use a enxada rotineira e ineficiente. Ainda recentemente um lider esquerdista acentuava o atraso da nossa industria açucareira, fazendo confronto entre a nossa produção e a de Cuba, cujas usinas estão modernizadas, facilitando e valorizando o trabalho dos proletarios e dos camponeses.

O sr. Ademar de Barros prossegue:

— Tambem quando governo não dei a essa gente todo o apoio a que faz juz o seu esforço construtivo. Estamos, porem, no portico de um Brasil novo, de um Brasil que terá sobretudo de valorizar e proteger os construtores obscuros do nosso progresso. Vamos, pois, corrigir os erros e as injustiças do passado, acertando o ritmo de nossa evolução de acordo com as novas conquistas da democracia, prestigiando e protegendo o operario, o soldado e o camponês. O conforto não deve mais ser privilegio dos ricos. Sejamos justos e humanos.

GRATIDAO AO VELHO DEIP...

E continua, com um sorriso ironico:

— Quero aproveitar a oportunidade para testemunhar o meu agradecimento ao Departamento Estadual de Informações.

Explica:

— Por onde passei, com uma precisão e eficiencia dignas de nota esse serviço de informação do governo paulista me acompanhou, fazendo distribuir ... quantidade de boletins nos quais eram feitas as mais severas criticas á minha passagem pelo governo de S. Paulo. Isso, acredite, me deu grande popularidade, tanto que, desejando corresponder á gentileza, ofereço-me para levar pessoalmente os boletins impressos por conta do generoso tesouro do honrado governo bandeirante. Que diabo! A gente deve ajudar os amigos...

INTRIGAS GOVERNISTAS

— Antigamente era comum a oposição lançar mão do boato e da "trancinha". Havia verdadeiros tecnicos nesse "tricôt" da politicagem. Hoje, entretanto, tudo mudou. Talvez pelo fato de ser o governo o unico a precisar desse recurso. O fato é que os intrigantes estão agindo por conta do governo. Eu, por exemplo, tenho sido ultimamente vitima preferida. A ultima intriga forjada nos bastidores da politicagem estadual e veiculada por um vespertino paulista falava num suposto desentendimento entre eu e os partidarios do brigadeiro Eduardo Gomes. Só faltaram anunciar que eu tinha aceito um lugar de "testa de ferro", para usar uma feliz expressão do sr. Murray Junior. Mas a verdade é que continuo ao lado da candidatura do brigadeiro Eduardo Gomes, e julgo mesmo uma traição ao Brasil não votar no nome do ilustre brasileiro, neste momento em que toda a nação anseia pela redemocratização.

O FUTURO DO HOMEM DO CAMPO

Voltando novamente as suas vistas para o campo, para os problemas do nosso caboclo, o sr. Ademar de Barros conclue:

— O cenario onde se movimenta o proletariado rural precisa ser diferente. Precisa ser saneado e embelezado. Creio sinceramente que não está longe o dia em que o sol brasileiro, esse sol forte e fecundo, há de iluminar homens fortes, de musculos vigorosos, trabalhando com maquinarias modernas e eficientes, vivendo em casas de verdade, com o conforto dos ambientes citadinos, vendo os filhos crescerem rijos e sadios, tendo escolas e higiene, hospitais e boa alimentação. Enfim tudo o que é necessario para lhes dar a personalidade de bons cidadãos, de bons brasileiros uteis a si e á patria.

CESTEIRO QUE FAZ UM CESTO

Uma Gaiatice do Ministro Agamemnon Provoca Interessante Declaração do Ex-Presidente — O Golpista-Mor Não Quer Saber Dos Golpistas — Tres Golpes em Sete Anos — Cesteiro Que Faz um Cesto Faz Cem

Um porta-voz autorizado revelou, um pequeno episodio cujo conteudo pode interessar a Nação. E' o caso que o titular da Fazenda explicava aos colegas as razões das suas comissões a jato continuo do sr. Getulio Vargas.

— Não temos por escopo, — informava ele, — destinar a derrama de todo esse dinheiro para aplicações levianas. Nós queremos...

Não poude acabar a frase. O sr. Agamemnon Magalhães, metido a gaiato, interrompeu-o, dizendo e pondo no tom da voz a maior comicidade possivel:

— "Queremos?!...

Foi uma risada geral. O proprio dr. Getulio Vargas virou-se para traz na cadeira. O general Dutra, temperamento retraido, foi o menos expansivo, mas sorriu tambem depois de ter passado uma olhadela discreta por sobre o semblante aberto do presidente. O sr. Agamemnon gozou o sucesso da propria piada e a exposição do sr. Souza Costa, ficou comprometida. A conversa versou em seguida sobre o "Queremos". O sr. Marcondes Filho reforçou o chiste de Agamemnon, dirigindo-se ao sr. Souza Costa:

— Qual, seu Artur! A coisa está mesmo no subconsciente de todos...

Nessa altura, o ditador tornou-se sério. Os ministros acompanharam-no na nova atitude.

E o sr. Getulio teria dito:

— Aproveito o aparte jocoso do dr. Agamemnon para dizer aos senhores ainda uma vez e definitivamente: "Eu não sou candidato. Não serei candidato. De modo algum permitirei que meus amigos me falem sequer em minha candidatura e considero ato de hostilidade á minha pessoa que alguem pense em semelhante coisa e menos ainda que pratique qualquer ato nesse sentido". Seu Souza, pode prosseguir na sua exposição...

Se a coisa se passou como acima se descreve, acreditamos ser esta a primeira vez que uma reunião coletiva do ministério fascista da ditadura fez algo de importante. Porque até á hora atual o sr. Getulio Vargas tem apenas declarado que passará o poder ao seu sucessor, no fim de seu governo; mas no intimo não pensará ele que esse fim esteja assim tão proximo... O sr. Getulio é ladino demais para não se pegar em qualquer casquinha que o retenha nem que seja por seis, por tres meses, por trinta dias, no visgo do Catete... Ele tomou mesmo gosto pelo lugar e especialmente pelos processos com que vem dispondo desta senzala de escravos resignados e conformados. O tempo é o seu aliado e conta com ele para que do céu venha o remédio que o segure e parafuse cada vez mais á curul ditatorial.

A mania do sr. Getulio Vargas é querer ficar á frente da ditadura, por fas ou por nefas. Dessa mania é que nasce a perpetua inquietação em que se encontra o país. Os sobressaltos em que vive o povo brasileiro sem saber o que nos espera, "o que irá sair de tudo isso", só podem cessar, quando se anunciar que o ditador já não acha "15 anos um curto espaço de tempo" pelo que dará por finda a sua missão, sem pretender influir mais na propria sucessão apresentando a candidatura Dutra com o firme proposito de fazer eleger uma Constituinte á sua imagem e semelhança para que esta o eleja presidente por mais seis anos em 1946, permitindo que para o primeiro periodo de eleição popular não seja incompativel o mandatario escolhido pelos contribuintes. Por outras palavras o sr. Getulio Vargas "será" presidente "constitucional" até 1958, e depois desta data

(Conclue na 2ª pag.)

O CANTO DA NOITE

Augusto Frederico Schmidt

Em edição limitada a 200 exemplares e totalmente ilustrada pelo pintor Santo Rosa a revista "Sombra" acaba de lançar o "Canto da Noite", de A. Frederico Schmidt. Para essa reedição de sua obra predileta, o poeta escreveu o seguinte prefácio:

Para esta reedição do "Canto da Noite" não consegui modificar um só poema e alterar um só verso. O livro vai tal como foi impresso em 1934, no mês de agosto. No entanto, havia muito a alterar ou cortar e muita coisa mesmo a acrescentar. A' minha relativa experiencia de hoje não passaram desapercebidas tantas imperfeições, tantas fraquezas de linguagem, tanta pobreza de expressão. Sei o pouco que vale esta coleção de poemas, que só mesmo por fraqueza consinto em reviver para colecionadores de livros de tiragem restrita; sei que este é um livro humilde, que nada tem a ver com a ampla e forte poesia que amam hoje; sei que é um livro de pequenas e pobres confidencias e que não merece um lugar entre o que nasceu para durar. Mas na hora de "trabalhar" novamente os poemas, de enriquecê-los um pouco — como sempre pretendi e desejei — que insuneraveis escrupulos, que dificuldades, e mesmo, de que importancia o meu pobre "Canto da Noite" se revestiu diante de mim! Dificilmente compreenderão os leitores que um livro assim, para o seu autor não é jamais obra literaria mas um pouco de propria vida revelada, imobilizada, tornada prisioneira. Os poemas que compõem este volume, e que foram escritos num periodo que vai de 1930 a 1934, são pedaços de alguem que eu fui; e relendo-os, agora, senti os sinais do mundo perdido em que eles nasceram, e que foi o meu proprio inquieto e incerto mundo. Relendo, agora, depois de um longo tempo, estas paginas, tive a impressão de que os poemas deste livro guardavam e resumiam o essencial da minha vida e que neste "Canto da Noite" se espelhava bem a minha mocidade, com as suas crises, os seus deslumbramentos e as suas lagrimas. Tocar em alguma coisa pois seria tocar na propria essencia do que passou, seria desfazer o misterioso equilibrio que faz viver, em mim, pelo menos, estes poucos poemas. Cada verso me pareceu como um gesto que não se refaz, algo que está acabado embora imperfeito e que assim tem de ficar porque a desfiguração seria a propria morte da morte. Não é pois porque julgue digno de ressurgir tal como veio a publico, que não aproveito esta oportunidade para remodelar o meu livro. E' que não me foi possivel tocá-lo. Tão fragil, me pareceu ele, que eu tive a impressão de que o destruiria, como a uma rosa morta, se me pusesse a retocar e a dar novo jeito ás suas velhas petalas, a essas petalas que um dia foram vivas e frescas, e onde se escondeu o orvalho matinal da primeira, da unica, da inesquecivel aurora.

'QUE FAZER?'

Newton de Braga Melo

Devo dizer de forma clara e precisa que as criticas por mim dirigidas á linha imposta por Prestes ao Partido Comunista, nada têm de comum com outras criticas endereçadas ao lider esquerdista, muitas das quais de carater integralista e reacionario. Nada de comum tenho tambem com as choramingas religiosas, que condicionam a oposição a Prestes ao fato dele não ter articulado uma só vez sequer em seu discurso o nome de Deus, o que tambem costumam fazer os lideres democratas do mundo, pelo menos na maioria dos seus discursos. Tudo o que digo e faço no momento, relativamente a esta questão, só poderia ter algo de comum — exceção feita a alguns jornalistas democratas, com aqueles que fazem critica construtiva e só procuram dizer a verdade.

Meu objetivo não é o de demolir o Partido Comunista, mas o de vê-lo no unico caminho que considero acertado em relação ao momento nacional e internacional que atravessamos, e as legitimas finalidades do socialismo. Eis porque digo o que penso e considero certo, apontando os erros onde quer que eles se encontrem desde que estejam á altura da minha percepção. Não acho que os comunistas possam ganhar alguma coisa castrando-se do espirito critico e aceitando com renuncia gregária aquilo que eles proprios consideram errado. E não me venham dizer que neste caso, então, deveria falar baixinho como as velhas beatas de sacristia, para que o grande publico não tomasse conhecimento do que se passa, porque sei muito bem o que acontece aos que falam baixinho, e porque o grande publico é justamente que precisa saber a verdade.

Acho improdutiva a tática seguida pelos comunistas sob a influencia pessoal de Prestes. Não compreendo como poderão alcançar seu fim que é, segundo dizem, o da democracia honesta e progressista, se não levam em consideração a honestidade dos homens e a sua capacidade de criar o progresso. Pelo caminho que vão poderão conseguir, no máximo uma democracia legal, liderada por homens conhecidamente desonestos e anti-progressistas, e se é isto o que finalmente querem, visando a legalidade do Partido sob a legalização do poder nas mãos de ladrões reacionarios, não creio que na realidade como comunistas, possam de fato dar um passo para frente. Digo isto porque a linha agora em curso na prática, que está marchando rapidamente para o seu ponto de saturação, — ponto que atingirá logo que acabe a organização dos comunistas e de um punhado mais de simpatizantes (porque a grande massa debandou) em Comitês Populares Democraticos, — não me parece conter a possibilidade de um futuro apoio ao candidato das oposições, que está á frente das mais expressivas forças democrati-

(Conclue na 2ª pag.)

"QUE FAZER ?"

(Conclusão da 1ª pag.)

cas do pais. Penso que dos Comitês Populares Democráticos surgirá apenas o Partido Comunista, que, achando como acha que tanto faz um como o outro porque tudo dará no mesmo por certo irá hipotecar seu apoio ao candidato que será o provavel vencedor, para mais facilmente conseguir a ordem, a pacificação e a união nacional, sem golpismos e sem revoluções, e que, no caso, continuando as coisas como vão, será indiscutivelmente o general Dutra. A hipotese de um "tertius" unificador e harmonico, parece que só pode ser materializada na pessoa "patriotica" de Getulio Vargas, de "cuja honestidade ninguem tem o direito de duvidar". Não vejo como poderão os comunistas (Prestes, porque o que Prestes resolver está resolvido), darem o seu apoio ao candidato das oposições, uma vez que para eles, esta corrente não é pacifica, não quer a União Nacional e traz no seu bojo os mais demoniacos reacionarios do Brasil.

Aqui, a maneira de ver as coisas se confunde, perde o metodo, e por assim dizer se anula a si mesma. Admitem que poderão formar a democracia honesta e progressista através de homens deshonestos e reacionarios, porque as circunstancias nacionais e internacionais, principalmente as internacionais, não permitirão que continuem sendo como sempre foram, e neste caso não ha inconveniente nenhum em colaborar com eles. Mas quando alguem lembra que as mesmas circunstancias teriam forçosamente que atuar tambem sobre os outros, que alem de tudo não são deshonestos e fascistas, jogam para o lado a magia de seu mecanismo circunstancial, como se nele perdessem a fé, e se apegam a outros fatores que ainda não estão bem definidos, mas que procuram resumir numa unica palavra: golpismo.

De qualquer forma, os comunistas, que nestes ultimos tempos só vem querendo coisas impossiveis e impopulares, continuarão a delirar fora da realidade, propondo uma serie de idéias originais, sem duvida nenhuma muito bonitas, mas que não têm vigor bastante para se transformar em fatos concretos.

Primeiro foi a União Nacional que queriam os "chopistas". Fracassada. Depois o Governo de Coalizão Nacional que iria harmonizar e pacificar tudo. Malogrado. Agora, a União Nacional que está em formação através dos Comités Populares Democráticos, o Governo de Confiança, e tambem uma Assembléia Constituinte, esta ultima em choque com a lei eleitoral getuliana.

Afinal, o que querem os comunistas? Penso que, no meio de tantas formulas, o seu problema imediato se resume em duas coisas.

1. A legalização do Partido Comunista;

2. Uma democracia honesta e progressista.

me parece resolvida e fora de [illegible] resolvida e fora de discussão. A duvida está no como resolver a segunda, qual o caminho a seguir para transformá-la numa realidade, e eis que os comunistas darão provas definitivas de sua capacidade politica, por que têm muitos caminhos para seguir e só apenas um certo.

Antes de tomar a posição que já tomaram, deviam os comunistas compreender que não serão eles que vão fazer a democracia honesta e progressista, mas os democratas, os homens que estão apoiados pelas maiores correntes populares do pais — se é que alguem vai fazê-la. O papel dos comunistas é auxiliar os melhores, criar condições favoraveis sem perder a independencia politica, é claro, mantendo com firmeza combativa o seu espirito critico criador. Não deviam ter a ilusão, que pelo menos muitos têm, de que serão os lideres, ou de que representam a maior força politica do pais, ou mesmo do proletariado, que, na sua maioria, não entrará para o Partido Comunista. Se pensam que poderão liderar os acontecimentos ou tomar o seu comando, estão cometendo um erro muito maior do que se resolvessem logo de inicio apoiar qualquer dos candidatos á presidencia. Deviam pesar bem as forças em jogo. Pela primeira vez em sua história, o Partido Comunista vai dar um balanço do seu poderio humano, de sua capacidade eleitoral, e é aventureiro basear-se justamente naquilo que os fatos objetivos negam.

Acontece, porem, que depois de analisar todos esses fatores e outros mais, o Partido tomou uma posição teórica com relação á democracia honesta e progressista, e eis que procura na pratica a realização dos planos. O caminho que acharam e que se pode vislumbrar através das seguintes expressões ou palavras de ordem — União Nacional, Assembléia Constituinte, Governo de Confiança, Tanto Faz Um Como Outro — caminho confuso e contraditorio, parece indicar duas coisas, pelo menos aproximadamente: ou os comunistas não querem nenhuma democracia honesta e progressista e se satisfazem apenas com a legalização do Partido, ou então querem-na e consideram-na possivel mesmo independentemente dos homens que vão governar o pais. Qual das duas premissas é a verdadeira, admitindo que o dilema seja a expressão da verdade? Penso que a segunda...

Dai poder se dizer que a linha do Partido Comunista no seu processo e desenvolvimento, contem Eurico Dutra, Getulio Vargas ou um *tertius* do mesmo grupo, e cada vez mais se afasta da oposição e do brigadeiro Eduardo Gomes. Se amanhã os comunistas vierem a dar o seu sincero apoio ao representante das oposições, podemos dizer que houve uma modificação substancial na sua linha, e que passaram a considerar o fator homem e o fator moral, que tinha excluido de sua dialética.

A DECEPÇÃO E A LINHA JUSTA

Foi justamente esta linha, que não levou em consideração a moralidade dos homens, que confundiu bandidos com homens honestos, que esqueceu o povo e a sua luta anti-fascista, que decepcionou a grande massa popular é até mesmo os comunistas, apesar de ter mantido a união dos prestistas. Acontece, porem, que os prestistas são miniatura no meio da grande massa popular, profundamente abalada e praticamente perdida — se quiserem ver andem na rua e procurem falar com todo mundo — massa que bem poderia estar hoje aguardando a palavra de ordem do Cavaleiro da Esperança, como estava antes, no tempo em que andava na cadeia. Este, o primeiro passo atrás que os comunistas deram. Mas, como Lenine dizia que ás vezes é preciso dar um passo atrás para logo depois dar dois para a frente, devem se sentir ainda animados e tranquilos na espectativa do passo de ganso compensador.

Afirmam, como apontando uma justificativa, que, com a posição tomada, conseguiram evitar o golpe do brigadeiro que seria uma desgraça para o povo. Mas se isto é verdade, igualmente e verdadeiro que favoreceram e estão favorecendo o golpe da ditadura, que será dado por meio da violencia se as condições permitirem, ou por meio de eleições pacificas, porem não honestas nem livres.

Não sou partidario da tése de que não se podia deixar de errar ou de ser oportunista, porque acho que, qualquer que seja o momento historico que se atravesse e por mais complexa as contradicções reinantes há de haver sempre, no meio a confusão, aquilo que costumamos chamar de "linha justa".

E linha justa não pode significar reforçamento de criminosas intensões continuistas, linha justa não pode significar desligamento com o povo, perda do simpatia popular, enfraquecimento das proprias forças em favor dos piores e em detrimento dos melhores, dos unicos que talvez pudessem fazer o que se pretende.

Então, que fazer ?

(Conclue na edição de terça-feira).

A REPUBLIC PICTURES DO BRASIL DÁ INÍCIO Á SUA NOVA FASE, APRESENTANDO AO PÚBLICO, FILMES DE PRIMEIRA GRANDEZA

O SEU PRIMEIRO GRANDE FILME SERA' "BRASIL" — UM FILME FEITO EM HOLLYWOOD CEM POR CENTO SOBRE O NOSSO PAIS

Fala ao DIARIO CARIOCA Mr. Phil Reisman, diretor da Republic Pictures do Brasil Inc.

A' proposito da nova fase da Republic Pictures do Brasil procuramos em seu gabinete de trabalho Mr. Phil Reisman seu diretor em nosso pais. S. s. nos recebeu gentilmente, pondo-se inteiramente ao nosso dispor; declarando-nos o seguinte:

— A' cerca de um ano a nossa empresa vem se organizando no Brasil, para quando iniciarmos os nossos grandes lançamentos, estarmos devidamente aparelhados para apresentar ao publico ininterruptamente os nossos grandes filmes. Para isso já firmamos contrato com as grandes casas da Empresa Luiz Severiano Ribeiro e todo o seu circuito de cinemas.

Prosseguindo disse:

— Escolhemos para inaugurar a nossa temporada, o filme "Brasil". Esta nossa realização é uma homenagem que prestamos ao povo deste grande pais, pois o filme desenrola-se totalmente sobre o Brasil focalizando os pontos mais importantes apresentando cenas verdadeiramente deslumbrantes — Aproveito a oportunidade para frisar a atenção e o carinho com que o nosso presidente Mr Herbert J. Yates acompanhou a filmagem desta pelicula. Antecipadamente, ele enviou ao Brasil um cameramam Mr. Lydecker, que em quatro meses gastou nada menos de 25 mil pés de celuloide, filmando paisagens, cenas de rua e muitas outras coisas, para que os estudios pudessem ter uma ideia perfeita dos nossos costumes e das nossas lindas paisagens.

"Para dar mais realce á este filme contratamos a querida artista brasileira, Aurora Miranda, e conseguimos que o grande compositor Ari Barroso cooperasse com nada menos de onze lindas canções do seu repertorio.

— Qual o numero de peliculas que a Republic dispõe para a presente temporada?

— Os nossos estudios vêm trabalhando febrilmente, e nada menos de cincoenta e duas peliculas, estarão terminadas até o fim da temporada, isto sem contar os seriados que podem chegar de 10 á 15 filmes.

— Alguns dos nossos filmes ainda não têm titulos em português. Mas posso lhe assegurar como grandes filmes "Brasil" do qual já me ocupei, "Lake Placid Serenade" dirigido por Steve Sekeley, possuindo um elenco soberbo, onde veremos Vera Hruba Ralston, Eugene Palette Robert Livingstone, The Merry Meisters e a Cia. Internacional de Patinadores com os mais famosos campeões do Mundo. "Romance dos Sete Mares" "Flame of Barbary Coast" dirigido por Joseph Kane, "A Dama e o Monstro" dirigido pelo notavel George Sherman, "Quando a Mulher se atreve", "Tormenta Sobre Lisboa" dirigido por George Sherman e J. Lydecker "Casanova em Apuros", "O Homem Fenomenal", Atlantic City" dirigido por Ray Mac Carey "Doce Lembrança" produzido e dirigido por Robert Norton "Lagrimas e Sorrisos" e muitos outros, que já estão prontos para serem lançados.

Continuando Mr. Phil Reisman disse:

"Alem do carinho com que organizamos o nosso elenco, onde conta com as mais celebres estrelas de Hollywood, contamos tambem para maior garantia do nosso sucesso com os mais notaveis diretores — produtores do cinema yankee, como sejam Frank Borzage, W. Howard, Robert North e varios outros.

Continua Mr. Reisman:

— Quando cheguei ao Brasil para organizar a nossa agencia, lutei com uma serie de dificuldades, que felizmente aos poucos foram desaparecendo, graças aos meus auxiliares, e ao circulo de amizades que conquistei.

Estamos satisfeitos, já tinhamos alguma coisa sobre as atividades da Republic em nosso mercado cinematografico para dar aos nossos leitores e aos "fans" de cinema. Despedimo-nos desejando a novel empresa os maiores sucessos na sua campanha.

ENTREVISTA EXCLUSIVA DO GENERAL CLARK AO "DIARIO CARIOCA"

(Conclusão da 1ª pag.)

Nosso papel não foi dos mais agradaveis. O resultado foi porém, bom. O inimigo conseguiu retirar três divisões. Para retirar a primeira, gastou 3 semanas. Para retirar a segunda, gastou mais de 3 semanas, e para retirar a terceira gastou 6 semanas. Agora certamente ele não retirará mais nenhuma — porque não pode. Nossa Força Aerea está bloqueando suas passagens.

Nosso problema agora não é mais, portanto, deter o inimigo na Italia: é derrota-lo. A grande maioria de suas tropas continua aqui, e dá sinais de que quer lutar — mas seu moral é baixo. O inimigo tem grandes dificuldades de suprimentos, e carece principalmente de gasolina. Breve nos lançaremos sobre ele. Posso dizer vos que o 5.° e o 8.° Exércitos atacarão nas melhores condições. O tempo promete permanecer bom. Temos bastante munição e completa superioridade aérea. Espero uma grande vitoria. Nossas tropas nunca deixaram de vencer. Quero congratular-me convosco pelo que tendes feito. Tendes nos ajudado muito."

(A expressão usada não foi a equivalente a "muito" mas sim "tremendously" mas acho que traduzir por "tremendamente" seria aceitar um evidente exagero dito por gentileza).

RETRETA

O general terminou com um "Good luck to you" e um "God bless you" — e foi-se embora, enquanto a Banda de Musica entrava em outro dobrado. Os generais brasileiros ficaram conversando, a fazer hora para o jantar ouvindo a retreta improvisada. Varios dobrados depois a Canção da Artilharia, seguindo-se ainda um dobrado e depois, coisa mais amenas, a "Lili Marlene". Alguem observou que era a segunda peça alemã do repertorio — pois a musica da Canção da Artilharia brasileira tambem é alemã. Em vista do que, o general Mascarenhas que estava de bom humor, mandou encerrar a retreta com o "Tico-tico no fubá":

— Esta eu garanto que é brasileira.

Valença Forma ao Lado da Candidatura de Eduardo Gomes

FUNDADA NAQUELA CIDADE FLUMINENSE A UNIÃO DEMOCRATICA NACIONAL — A DIRETORIA DO NOVO PARTIDO

VALENÇA (Do correspondente) — Sob a presidencia do dr. Angelo Pinheiro Bittencourt, foi fundada no dia 6 do corrente a União Democratica Nacional, que desfraldou a bandeira das reivindicações democraticas com o nome do brigadeiro Eduardo Gomes á suprema magistratura do pais.

Do diretorio municipal fazem parte elementos de todos os distritos valencianos que se comprometeram em trabalhar com afinco, de acordo com o programa de ação da U. D. N.

A diretoria ficou constituida da seguinte maneira:

Presidente — dr. Athanagildo Leite Ferraz; 1.° vice-presidente: dr. Angelo Pinheiro Bittencourt; 2.° vice-presidente: dr. Vasco Maia Monteiro; 3.° vice-presidente: dr. Nilo Borges Graclosa; secretario geral: Eurico Lemgruber; 1.° secretario: Lelle Amaral; 2.° secretario: Carlos Echenique Junior; 1.° tesoureiro: dr. Jaci Cesar Pentagna; 2.° tesoureiro: Francisco Trocoli; Conselho Consultivo: dr. Hamilton Ramos, capitão Lucidio Silveira, Alicacio de Oliveira Machado, Benedito Leite Pinto, Francisco Garcia, Miguel Leal, Gilberto Monteiro de Carvalho. Em seguida, foi organizada a Comissão de Propaganda, tendo sido aclamados os srs. Antonio Magalhães, Manoel de Oliveira Lima, José Pereira Braz, Galdino Rezende da Costa e Eduardo Lopes Machado.

Em seguida foram empossados no cargo de presidente do Diretorio Municipal ao dr. Athanagildo Leite Ferraz, e os demais membros nos seus respectivos cargos.

DR. GILBERTO TRAVASSOS

ESPECIALIZADO EM DOENÇAS DOS ORGÃOS GENITAIS

Diariamente das 16 horas em diante

PRAÇA FLORIANO 55-6° andar — TEL. 42-8328

O manifesto do Episcopado Brasileiro e o Exercito

O ministro da Guerra, em face da sugestão do general Benicio da Silva, autorizou a 1.ª Região Militar a editar pelas unidades de tropa e estabelecimentos sob ás ordens daquele oficial o Manifesto do Episcopado Brasileiro.

CESTEIRO QUE FAZ UM CESTO

(Conclusão da 1ª pag.)

ver-se-á como arranjar mais um periodo presidencial pelo curto espaço de mais uns 20 anos...

O sr. Getulio Vargas foi ao poder aos 47 anos.

Se em 1946 fôr eleito por uma Constituinte e em 1952 fôr sagrado nas urnas populares, chegará a 1958 com 75 anos de idade. Como porém, pretende viver, como seu pai até aos 99 anos — no minimo — é preciso dispôr as coisas de modo a que continue ditador até quase aos cem anos, isto é, indispensavel se faz que o benemerito renovador do Brasil evite qualquer "golpismo" até aquela data afim de impedir uma solução de continuidade urdida pelos "maus brasileiros".

Não cremos que o publico, na sua imensa maioria saiba como decorre no Catete um despacho ministerial. Nos tempos ominosos da legalidade, o ministro preparava os decretos, levando-os á assinatura presidencial. Geralmente o ministro, antes do presidente apôr o respectivo jamegão informava-o acerca da matéria. "Trata-se da nomeação de fulano para isso ou da abertura de um credito, ou de um ato legislativo a respeito de tal ou qual matéria..." Se o presidente não concordava com este ou aquele decreto, perguntava a seu colaborador de confiança se levava a mal que se adiasse a coisa para mais tarde, o que raramente, aliás, acontecia, mas o ministro, por sua vez e tambem polidamente, não tocava mais no assunto, até que o presidente tomasse a iniciativa de falar novamente a respeito. Mas se isso se repetia mais uma ou duas vezes, o ministro retirava-se do Palacio e uma hora depois o presidente recebia uma carta muito respeitosa na qual o titular entregava a pasta ao seu chefe e este quase sempre — ou sempre — telefonava ao seu amigo e chamava-o a palacio para lhe dar todas as explicações, sinceramente, sem hipocrisia ou segunda intenção.

Hoje em dia, os ministros só lêem os decretos em que de resto raramente colaboraram, no "Diario Oficial". Depois os serviços administrativos datilografam-nos e eles levam-nos a despacho com o ar mais fagueiro deste mundo. Apenas o sr. Getulio Vargas, em homenagem ás classes armadas, e pelo muito que estas lhe merecem, abriu uma honrosa exceção para as pastas da Guerra e da Marinha. Tudo o mais é feito assim, á revelia dos srs. secretarios de Estado.

Em tais condições para que lhes tomar o tempo convocando-os para reuniões coletivas? Para declarar guerra ao Japão? Para dizer-lhes que vamos iniciar um periodo de deflação afim de pôr um paradeiro ao excesso de papel fiduciario atirado ao mercado pela imprevidencia e a inconsciencia dos governantes? Para que essa comédia, quando o patrão liga tanto á opinião daqueles seus empregados como á primeira camisa que vestiu? Qualquer dos titulares do governo, menos o general e o almirante, poderá compôr um samba como o do ultimo carnaval: "Que ministro sou eu?..."

No Brasil tudo pode acontecer. Os adversarios de Vargas são acusados de golpistas; mas o sr. Getulio Vargas — a Vestal — coitadinho!... este nunca desferiu golpe algum nem contra a Constituição de 1891, nem contra a de 1934, nem contra a de 1937, que ele proprio outorgou, criando o Estado Novo, a que o general Gois Monteiro tão acertadamente chama o "Estado de Cambronne"...

Agora mesmo se intimarmos a 45 milhões de brasileiros a que digam de onde pode partir um novo golpe, não haverá talvez quarenta e cinco pessoas que não informem, em sã consciencia, que só o dr. Getulio Vargas é capaz disso, porque cesteiro que faz um cesto faz cem, apesar do que ele vem dizendo ao contrario e talvez por isso mesmo...

VALE BONSUCESSO

A 12 quilômetros de PETRÓPOLIS

- Clima fresco, sêco e saudável, a 800 mts. de altitude.
- Estrada de rodagem com ônibus à porta.
- Servido pela Estrada de Ferro Leopoldina Railway.
- A 3 kms da estrada União e Indústria.
- Água encanada à porta de tôdos os lotes.
- Facilidades para instalações de luz e telefone.
- Terrenos a partir de Cr$ 30 000,00 financiados, *sem juros*
- Região essencialmente de veraneio.
- Estradas arborizadas, com 8 metros de largura.
- Casas já em construcção para venda com financiamento de 5 a 15 anos.

Em Petrópolis: Corretora Petropolitana-Av. 15 Nov., 775-Tel. 4379
Nos terrenos: Manoel Marinho — Telefone Bonsucesso, 7

No Rio:

CONCRETO ARMADO E CONSTRUCÕES LTDA.

Av. Pres. Wilson, 165 sala 312 — Tel 42 4706

ARQUITETURA - URBANISMO - CONSTRUCÕES - CÁLCULOS - ESTRUTURAS

BANCO FINANCIAL NOVO MUNDO S. A.

End. Tel. "M UNBANCO"

MATRIZ
65 — Rua do Carmo — 69
Fone 23-5911 - Caixa Postal 919
Rio de Janeiro

AGENCIA
Rua Figueiredo Magalhães, 22
Telefone 47-3836
Copacabana

AGENCIA
Rua 15 de Novembro, 142
Telefone 4084
Santos

FILIAL
37 — Rua João Bricola — 37
Fone 2-6121, Caixa Postal 159-B
São Paulo

BALANCETE DA MATRIZ E FILIAIS ENCERRADO EM 30 DE MAIO DE 1945

ATIVO

	Cr$
Letras descontadas	219.750.011,50
Empréstimos em c/correntes	196.254.992.29
Letras em caução	183.395.020,60
Valores em caução	38.527.556,80
Letras a cobrança	51.324.188,90
Correspondentes no país	6.079.105,30
Valores depositados	51.367.286,00
Ações em caução	50.000,00
Hipotécas	15.250.000,00
Títulos pertencentes ao Banco	2.547.750,70
Filial e Agências	37.872.183,91
Móveis e utensílios	1.860.504,95
Imóveis	20.469.918,30
Valores em administração	15.231.114,00
Contratos de crédito	257.920.715,30
Empréstimo hipotecário	2.243.600,00
Diversas contas	9.190.276,73
Caixa	
Em moeda corrente no Banco, no Banco do Brasil e em outros Bancos	109.275.044,00
	1.218.609.269,28

PASSIVO

		Cr$
Capital		30.000.000,00
Fundo de reserva legal		3.002.076,75
Fundo de previsão		4.896.560,70
Fundo de depreciação		721.794,79
Fundo de reserva especial		1.722.271,90
Depositos		
A vista	279.412.212,30	
Contas limitadas	51.986.126,40	
Aviso prévio a 90 dias	58.670.714,90	
A praxo fixo	110.229.669,90	500.298.723,50
Creds. p/letras a cobrança		51.324.188,90
Creds. p/letras em caução		183.395.020,60
Creds. p/valores hipotecários		15.250.000,00
Creds. p/valores em administração		15.231.114,00
Valores em caução e em depósito		89.894.842,80
Caução da Diretoria		50.000,00
Filiais e Agências		40.034.434,81
Garantias diversas		257.920.715,30
Correspondentes no país		406.538,20
Diversas contas		24.470.987,03
		1.218.609.269,28

Rio de Janeiro, 7 de junho de 1945. — José Maria Fernandes, presidente. — Victor Fernandes Alonso, vice-presidente. — Domingos Fernandes Alonso, Adhemar Leite Ribeiro, Gumercindo Nobre Fernandes, Diretores. — Arthur de Castro, Gerente da Matriz. — José Emilio Martins, Contador, reg. n. 39.521.

A HISTORIA DAS GREVES EM SÃO PAULO

O "QUEREMOS GETULIO" PREPARA AGITAÇÕES PARA JULHO PROXIMO

Como a ditadura explora a crise que ela mesma criou — Compromissos de apoio

S. PAULO, 7 (Da sucursal) — O surto grevista registado, ultimamente, em São Paulo teve sua origem sem duvida nenhuma, na situação dificil que vem atravessando o povo bandeirante. O encarecimento da vida, as dificuldades creadas pela inflação, a falta de generos de primeira necessidade, tudo isso contribuiu sobremodo para agravar a situação das classes trabalhadoras, obrigando-as a procurar solução para as suas dificuldades, já que o governo mostrava-se incapaz de resolve-las satisfatoriamente. Entretanto ha indicios seguros de que as greves, embora provocadas por essa situação insustentavel, foram insufladas por elementos ligados á ditadura, agentes do Ministerio do Trabalho e da propria policia que faziam a politica da confusão, jogando patrões contra operarios e esses contra os patrões. Vamos nos limitar a fazer o historico das greves ocorridas no Estado de S. Paulo.

A partir de meados de março de 1945, até 25 de maio findo, houve nesta capital, cerca de 400 greves em diversos estabelecimentos. O primeiro desses movimentos teve lugar na Companhia Paulista de Estradas de Ferro, seguindo-se outra na Companhia de Força e Luz de Campinas. Esses dois movimentos foram fomentados e dirigidos pelos srs. Segadas Viana, diretor do Departamento Nacional do Trabalho e Fernando Nobre Filho. Depois de varias demarches eles tiveram seu fim, de acordo com as previsões dos corifeus do Estado Novo, isto é, transformaram-se em "Queremos Getulio".

Pouco depois os condutores de onibus tambem se declaram em greve. Algumas linhas chegaram a parar por completo. Esse movimento foi controlado pelo sr. Afonso Costa, conhecido elemento policial, o qual, segundo é voz corrente, trabalha sob as ordens de Segadas Viana e Fernando Nobre Filho. Outro movimento importante verificou-se, dias depois, na Cia. Nitro Quimica, em São Miguel, que foi dirigido por Ramiro de Souza, que agia por ordem dos citados provocadores.

Até meados de abril houve uma ligeira pausa nas "paredes". Mas logo depois recomeçaram com redobrada força, tendendo mesmo a generalizar-se em virtude do apoio que lhes deram Segadas Viana e Fernando Nobre Filho, os quais entendiam que toda atividade grevista devia estar concluida até 25 de maio. Tudo obedecia a um plano de agitação previamente traçado, de acordo com os interesses ocultos da ditadura. Em poucos dias, quase todos os estabelecimentos fabris e de outra natureza estavam paralisados. Entre outras de menor importancia verificaram-se greves nas Docas de Santos (movimento dirigido pelos srs. Fernando Nobre Filho e Frota Moreira); nas varias seções da Repartição de Aguas e Esgotos de São Paulo, Sociedade Comercial S/A Alves & Cia. Reis; S/A. Industrias Irmãos Lever; Cia. Johnson & Johnson do Brasil; Industria ... de Oculos Limitada; General Motors do Brasil S/A.; Cia. Brasileira de Linhas para Coser; Industria de Tecidos Apucé; L. Queiroz S/A.; Industria de Bakelite Art Past Ltda.; I. R. F. Matarazzo S/A.; Orquima Industrias Quimicas R. S/A.; Pedro M. Krimer; Fabrica de Artefatos de Galalite Atlantica Ltda.; Fabrica de Tintas Vulcão; Industria de Materias Plasticas Brasileiras S/A.; Fabrica Paulista de Vidros; Cia Goodyear do Brasil; Corneta & Cia. Ltda., Usina de Leite Vigor Usina de Leite União; Usina de Leite Leco; Frigorifico Armour do Brasil; Frigorifico Wilson; Fabrica de Artefatos de Borracha Orion; e centenas de outros estabelecimentos que seria impossivel enumerar por falta de espaço.

Depois de varios dias de paralização aparecia um agente autorizado da ditadura arvorado em emissario da paz, para conciliar a situação, conseguindo um ligeiro aumento de salario para os trabalhadores. Entretanto, tanto esses como os patrões tinham que assumir compromissos de apoio á ditadura, aderindo "espontaneamente" ao "Queremos Getulio".

Ao mesmo tempo que fomentavam as greves os caixeiros viajantes do sr. Marcondes Filho reuniam-se no Palacio dos Campos Eliseos. Ali compareciam alguns empregadores, os grupos ligados á ditaura dos Sindicatos e das Fabricas. Sob o pretexto de achar uma solução para debelar as greves e conseguir aumento de salario iam sendo arrancados compromissos de adesão ao governo. As fabricas passaram ser visitadas e empregado e empregadores com pelidos a aceitarem a situação.

Isto ocorreu em centenas de estabelecimentos. E, de modo geral, todos se submeteram em face das circunstancias.

Os acordos negociados nos Campos Eliseos não passaram de uma comedia para obter compromissos de adesão ao governo, dado que as tabelas de aumento de salario que ali foram organizadas jamais foram obedecidas. Aliás, esse aumento de salario só serviu para tornar maiores as aflições do pobre, por isso que ele foi a base para o encarecimento da vida, para a subida escandalosa dos preços dos generos de primeira necessidade.

Segundo se tem verificado aqui, agentes do governo estão agora soprando a fogueira, animando os proprietarios de armazens e emporios a aumentarem o preço dos generos alimenticios até 70%, para criar o ambiente propricio ás agitações. Já se anuncia para julho proximo novas greves.

O CAPANGA ROUBOU A BICICLETA

"FEIO SABE O QUE FAZ" EXPORTOU O COMISSARIO — MISSÃO SECRETA

O comissario Florentino, capanga de "Feio Sabe o que Faz".

Ha dias, conforme noticiamos, o "tenente" Florentino da Silva seguiu para o Rio Grande do Sul, levando importantes missões do coronel Feio. Uma delas era secreta.

Como todos sabem, o coronel Feio foi o organizador e comandante da Guarda Civil de Porto Alegre, da qual fez parte o aludido "tenente". O que ele foi lá tratar, por enquanto ainda não foi esclarecido, mas o será muito breve.

Agora surgiu um caso grave, que o coronel dos Provisorios, como o slogan veiculado pelo comandante Peixoto -"deixem o Feio que ele sabe o que faz", procurará abafar de qualquer maneira. Eis o caso:

O "tenente" Florentino foi para Niteroi, como muitos outros e o proprio coronel, numa situação financeira bastante precaria. O ex-guarda civil ficou então encostado na policia até que um belo dia, a despeito do seu analfabetismo, foi aprovado num concurso de comissario, em que foram preteridos muitos outros candidatos, de reconhecida capacidade, mas sem o bafejo oficial.

Aprovado, o "tenente" Florentino, contando com o prestigio do "coronelão", entrou imediatamente em exercicio, sendo designado para a Secção de Roubos e Furtos. Abusando do cargo, levou para casa, mediante recibo, uma bicicleta que havia sido apreendida.

LEVANTAMENTO INOPORTUNO

Mais tarde, quando o "tenente" Florentino já havia embarcado para o Rio Grande, a fim de cumprir a missão secreta do seu protetor, o sr. Renato Marques, delegado de Roubos e Furtos, fazendo um levantamento de tudo quanto existia na sua delegacia, verificou que faltava uma bicicleta. Entrou em entendimentos com o chefe da secção e o comissario Afonso e veio a saber que a maquina se achava em poder do ex-"tenente" Florentino.

Ao chegar do Rio Grande, chamado á presença do delegado, revelou facilmente o acontecido, pois, contando com a proteção do coronel Feio, nada tinha a temer de um delegado. Confessou que havia vendido a bicicleta por Cr$ 400,00.

Mas a coisa saiu ao contrario do que esperava. O delegado Renato Marques mandou instaurar rigoroso inquerito, tendo sido ouvidas varias testemunhas.

Vendo que o caso tomara outro rumo, Florentino procurou o coronel Feio e tudo lhe relatou. Fazendo jus ao slogan do comandante Peixoto "Feio sabe o que faz", aconselhou Florentino a voltar para o Sul, onde tinha outras coisas a resolver, fornecendo-a passagem.

O ministro Eduardo Espinola agradece ao DIARIO CARIOCA

Do ministro Eduardo Espinola, recebemos o seguinte cartão:

"Sr. redator do DIARIO CARIOCA — Ao deixar os cargos de ministro e presidente do Supremo Tribunal Federal, cumpro o grato dever de manifestar ao valente e brilhante DIARIO CARIOCA os estimulos que sempre encontrei nas criteriosas apreciações de seus cultos redatores que tão assinalado serviço prestam ao Brasil e á causa publica. Com os mais sinceros votos por sua felicidade e prosperidade, sou de V. Excia. amig. ato. e admirador.

(a.) — Eduardo Espinola".

Promoção á Graduação de Sargento no Exercito

As praças do Exército matriculadas na Escola Técnica de Aviação, segundo aviso ministerial de ordem, deverão frequentar a instrução militar que ali é ministrada. Aquelas que forem aprovadas no fim do curso ficarão consideradas aptas á promoção á graduação de 3º sargento, para servirem nos Escalões de Manutenção.

O mesmo titular em outro ato, permite o uso do distintivo do Curso da E. T. A., pelas praças do Exército que forem diplomadas por aquela Escola. Esse distintivo deverá ser confeccionado em metal branco, para ser usado na túnica, sobre o bolso superior direito, alterado, assim, nesta parte, o aviso n. 952, de 4 de abril findo.

POSIÇÃO DAS ESQUERDAS EM SÃO PAULO

UMA CARTA DO SR. TITO BATINI

A proposito da correspondencia enviada pela nossa sucursal em S. Paulo sobre a recomposição de atitudes de elementos de esquerda em S. Paulo, recebemos do novelista Tito Batini a seguinte carta:

"Inclusive por uma questão de dignidade profissional da classe e com todo o respeito que possa merecer-me o autor da nota "As esquerdas em São Paulo", da pagina 3 do numero de 1º de junho corrente dessa folha, formulo o meu desmentido a tudo que se relacione com o meu nome e com os fatos de que eu tenha conhecimento.

As razões da transformação que estamos imprimindo á União dos Trabalhadores Democraticos está claramente explicada no informe que os representantes daquela organização no "Bureau de Unificação", de São Paulo, apresentam em assembléia de todos os seus nucleos.

Meus artigos são escritos como anti-fascista e com um pensamento de esquerda: jamais porque me tivesse sido feita qualquer imposição. Essa idéia da existencia de "forças caudinas" parece trair a origem da referida nota.

Minha situação perante o sr. Caio Prado Junior é a de um companheiro que com ele se encontrou numa mesma luta com todos os demais: não me considero partidario da pessoa do sr. Caio Prado Junior, nem esse companheiro pretende tal coisa.

E quando me refiro á esquerda esclareço, como sempre, que não incluo nela o trotskismo, que ha muito tempo deixou de ser outro fenomeno senão o de dispersador, comprometido com a Gestapo, detrator da União Soviética e fornecedor de formulações reacionarias ao fascismo.

Desconheco todos os demais fatos a que se refere a nota; mas pelas falsidades já enumeradas poderão o sr. diretor e os leitores avaliar da "verdade" do resto".

Ha um fato inegavel na nota em questão: elementos que haviam organizado um partido em S. Paulo entre os quais figura o sr. Batini, deram um passo atrás e reconsideraram a sua atitude. Esta a informação essencial, que o distinto escritor não desmente.

SEMENTES de FLORES

Grande sortimento das mais lindas variedades de flores, que acabamos de receber diretamente dos Estados Unidos.

PACOTES ORIGINAIS . . Cr.$ 3,00

Descontos aos revendedores

Peça a nossa lista de preços, gratúita.

SCAL AGRICOLA

R. DO LAVRADIO, 17 • R. DOS ANDRADAS, 115 • RIO DE JANEIRO

CABELOS BRANCOS... envelhecem!

JUVENTUDE ALEXANDRE

BELEZA E VIGOR DOS CABELOS

faz desaparecer

EVITA-OS SEM TINGIR

Dr. Spinosa Rothier

Doenças sexuais e urinarias Lavagem endoscópica da vesicula Prostata — Rua Senador Dantas, 45-B — Tel 22-3367. De 13 ás 17 horas

Banco Brasileiro do Comercio

Fundado em 1890

PRAZO FIXO 1 ANO JUROS 7%

Rua do Carmo, 57/59 Séde Propria

aos que desejam .... aos que não desejam

ADQUIRIR UM COLCHÃO DE MOLAS

Lembre-se de que, para a garantia da sua compra, a escolha de um colchão de molas não deve ser apenas baseada na beleza. O colchão deve possuir, também, *resistência* - para um longo uso; *perfeita flexibilidade* - para o máximo confôrto; *uma garantia efetiva* para completa proteção contra qualquer defeito eventual de fabrico. O colchão de molas ventilado Drago oferece-lhe estas qualidades. A grande indústria Drago, que o fabrica, jamais arriscaria seu renome produzindo um colchão que não atendesse às mais rigorosas exigências. O colchão de molas Drago é, pois, a segurança de uma boa compra!

Lembre-se de que grande parte da sua vida transcorre durante o sono! Por isso, é necessário o máximo confôrto nesse período de repouso: dormir bem significa ótima disposição para um dia de intenso trabalho. E, para um bom sono, nada melhor do que um colchão de molas macio e flexivel. Adquira, pois, um colchão de molas, e verá quanto é útil à sua comodidade! Mas, para uma boa escolha, prefira o Colchão Drago Ventilado. Veja, ao lado, as vantagens concretas que lhe oferece o Colchão de Molas Drago. À vista ou a prazo, e condições especiais nas compras em série para hotéis, casas de saúde, colégios etc.

Lojas:
7 de Setembro, 200
42-4131 (Centro)
Catete, 141-A
25-5812 (Catete)
Av. Princ. Isabel 73-A
(Copacabana)

Fábrica:
Mencorvo Filho, ...

INTER-AMERICANA

3 COPOS EM UMA GARRAFA

Os pinguins da ANTARCTICA, no traço genial de Walt Disney, interrompem suas atividades para transportar, pelo Brasil afóra, o maravilhoso GUARANÁ CHAMPAGNE.

UM PRODUTO DA ANTARCTICA

Transportes Rápidos e Seguros

para suas Mercadorias

entre:

Emprêsa de

TRANSPORTES MINAS GERAIS LTDA.

Rio - R. dos Beneditinos, 20 - Tel. 23-1970 (rêde interna)
São Paulo - Belo Horizonte - Niterói - Juiz de Fóra

Peyeres Ltd.

Aposentadoria Para os Funcionarios Interinos

O chefe do Governo assinou, recentemente, o decreto-lei 7.615, dispondo sobre a aposentadoria dos funcionarios interinos. De acordo com a Exposição de Motivos do D. A. S. P., são os seguintes os casos em que poderá ser concedida aquele beneficio:

1º) — Quando se verificar invalidez para o exercicio da função;

2º) — Quando invalidado em consequencia de acidente ocorrido no exercicio de suas atribuições ou de doença profissional;

3º) — Quando acometido de tuberculose ativa, alienação mental, neoplasia maligna, cegueira, lepra ou paralisia, que o impeça de se locomover;

CREME DENTAL ATLAS
CONTÉM SULFANILAMIDA

Esgotos da Capital Federal

A Companhia "The Rio de Janeiro City Improvements" previne ao público que, pelos seus contratos com o Governo Federal e regulamentos em vigor, só ela poderia executar quaisquer obras de esgoto mesmo as adicionais ou extraordinárias sôbre as suas canalizações ou tambem alterar ou reconstruir as já existentes. Previne mais que os infratores estão sujeitos pelo mesmo contrato e instruções a demolição das obras executadas e multas.

SARNA
COCEIRA
FRIEIRA
ALIVENE

Octavio Babo Filho
ADVOGADO
Rua 1.º de Março, 6 Tel. 43-6253

1 vidro... para vários anos...

uma caneta... para muitos vidros!

EBERHARD FABER escreve o dia inteiro! Cr$ 45,00!

Aos estudantes, guarda-livros, escriturários e a todos os que precisam escrever horas e horas diàriamente, a Casa Marzullo Canetas-Tinteiro apresenta a caneta Eberhard Faber, construída especialmente para atender a êsse árduo serviço diário De custo econômico, mas com a mesma perfeição de funcionamento das canetas de alto preço, Eberhard Faber é uma caneta de longa durabilidade e plena eficiência Venha hoje mesmo adquirir a sua Eberhard Faber, em belo estojo, na Casa Marzullo Canetas-Tinteiro, pelo preço de Cr$ 45,00, com direito à gravação grátis do seu nome, até 14 letras.

DEPARTAMENTO DO INTERIOR DA Casa Marzullo
AV. RIO BRANCO, 120-A, LOJA 12
RIO DE JANEIRO

A MAIOR CASA DE CANETAS-TINTEIRO DA AMÉRICA DO SUL

C M P

LACTA

O CHOCOLATE DE QUALIDADE

apresenta

I° o NOVO "DROPS LACTA" novo no sabor... novo na QUALIDADE

II° Uma deliciosa NOVIDADE Bonbons "DIAMANTE" Uma carícia para seu paladar...

III° O já famoso "DIAMANTE NEGRO" O Chocolate que SEMPRE agradou

À venda nas Bôas casas do ramo.

A Conquista de OKINAWA

A TOMADA DE BAGUIO

Japoneses arrancados de seus esconderijos a ferro e fogo...

(Exclusividade do Noticiario Universal)

HOJE nas SESSÕES PASSATEMPO

A PARTIR DAS 10 HORAS do CAPITOLIO

O ESPETÁCULO COMEÇA QUANDO VOCÊ CHEGA!

JORNAL FRANCÊS E INGLÊS COM EXCLUSIVIDADE

Vão ser licenciados os convocados da 4.ª R. M.

Tendo em vista o termino da guerra na Europa e o proximo regresso da F. E. B. ao país, o ministro, em aviso de ontem, declarou que é tornado insubsistente o de numero 1410, de 28 de maio de 1944 devendo em consequencia serem licenciados do serviço ativo imediatamente todos os reservistas convocados, por força do citado aviso na 4ª Região Militar, que abrange todo o territorio de Minas Gerais e parte sul da Baía.

NÃO COMPRE A CRÉDITO!
ADQUIRA TUDO QUE PRECISAR NAS MELHORES CASAS PELO SISTEMA

BOMVIVER
E PAGUE-NOS SUAVEMENTE!
ED. ODEON, 2.º AND. - TEL. 42-6984 - CINELÂNDIA
FRENTE AO MONROE

FORO MILITAR

PEDIRAM "HABEAS-CORPUS"

Ao Supremo Tribunal Militar dirigiram pedidos de "habeas-corpus" sob o fundamento de coação por parte de autoridades militares os seguintes pacientes: João Marques da Silva, João Groetto, Santo Pascoal Basso, Orlando Zanes, Antonio Maciero, Alberto Gonçalves de Jesus, Sebastião Calisto, José Finzata e Hernandes de Andrade, todos de São Paulo; Sabino Rodrigues do Nascimento, de Mato Grosso; Otavio Paulino da Silva, de Minas; José Gabriel da Silva, do Estado do Rio de Janeiro; Mario Miranda e Jorge Quirino, ambos desta capital; Luiz Ferreira dos Santos, de Alagoas; Abrio Feliciano Pimenta, da Baía; Alberto Ricardo Gomes, José Vicente da Silva e Durval Vitalo Moreira, de Pernambuco. Essas petições foram imediatamente autuadas e distribuidas pelo presidente general Silva Junior aos ministros que deverão relatá-las e julgá-las.

PAUTA DE AMANHÃ

1ª Auditoria: Sumário de Tomas Ferreira Leal e Geraldo Azevedo; interrogatorio de Carlos Caetano do Rosario, Aquiles Dill Gomes Tomé de Souza e Lauridindo dos Santos Batista. 2ª Auditoria de Rafael Masseta e Wilson Resk Carone.

ATIROU NO CABO DA PATRULHA

O auditor da 2ª Auditoria Regional recebeu a denuncia oferecida contra C., por haver feito um disparo contra Osvaldo Moreira, do 1º B. C. C. tra o cabo José dos Anjo Muler, componente de uma patrulha de serviço no morro da Mangueira, sem, entretanto, atingir o alvo, incorrendo no art. 154 do Codigo Penal.

ABSOLVIÇÃO

O Conselho de Justiça da 1ª Auditoria absolveu Luiz Naloto, do 2º B. C. do crime previsto no art. 198 (furto) do Codigo Penal.

Entrega de Condecoração ao Adido Argentino

O ministro Eurico Dutra fará entrega amanhã ao general D Moisés Rodrigo, ex-adido militar Argentino em nosso país, da condecoração que lhe foi conferida pelo nosso governo. Essa cerimonia terá lugar no Itamaratí.

O Registo Das Vitimas

Em observancia ao que prescreve o nº 12 do Regulamento para Classificação de Viaturas Automoveis do Exército, o comandante da 1ª R. M. recomendou aos Corpos e Estabelecimentos subordinados que até o proximo dia 30 do corrente, todas as suas viaturas motorizadas estejam com seus numeros de registo pintados, conforme as relações de registo enviadas pela D. M. M.

Outrossim, determino a supressão de quaisquer distintivos (placas, numeração de unidade, etc.) que não estejam previstos no aludido Regulamento.

As Unidades e Estabelecimentos comuniquem ao seu Q. G. até aquela data, o cumprimento desta ordem, assim como, se devolveram à D. M. M. as segundas vias das citadas relações.

CASA DE SAUDE DR. BENAION
R. AFONSO PENA Nº 54 — TIJUCA
TELEFONE: 48-4933
A' disposição dos Srs médicos Consultorio: das 9 às 12 e das 14 às 18
Quartos com higiene e conforto Serviços de: Raio X — Fisioterapia — Transfusão — Oxigenoterapia (Tendas) — Serviço médico permanente — Enfermagem técnica — Aparelhagem cirurgica moderníssima.
Diarias desde Cr$ 50,00
Diretor: ALBERTO MOACIR BENAION
Sub-diretores: EMANUEL ALVES e NELSON CORREA.

O Tormento das Queimaduras

DURANTE os milhares de anos em que o fogo é conhecido do Homem, muitos milhões de pessoas têm sofrido de queimaduras. Não obstante, foi só a partir dos últimos 120 anos que se iniciaram sérios estudos científicos no sentido de encontrar tratamentos satisfatórios para êste padecimento. Os antigos "médicos" gregos e árabes parecem haver ignorado o assunto e, até tempos relativamente recentes, as queimaduras eram tratadas por métodos empíricos, como rãs, cozidas em óleo, e reforçados por passes mágicos. Ainda no princípio do presente século o óleo "carron" — uma mistura de óleo de linhaça e água de cal, pela primeira vez usada pela metalúrgica Carron, Inglaterra — era também extensivamente empregado. E as populações rurais da Grã Bretanha costumavam tratar as queimaduras pela aplicação de fôlhas de chá molhadas, sôbre a ferida. Êste método levou ao desenvolvimento do ácido tânico — uma substância natural existente nas fôlhas de chá e de muitas outras plantas — como tratamento para queimaduras, mas as experiências demonstraram que seu valor era limitado. O crescente uso de motores de combustão interna teve como conseqüência um maior risco de queimaduras, especialmente durante a guerra, entre aviadores e tripulações de tanques, o qual trouxe um estímulo ao estudo do seu tratamento. Os pesquisadores britânicos desempenharam um papel importante no desenvolvimento de substâncias, tais como a violeta genciana um corante antisséptico não irritante que constitui um importante item nas maletas de Socorros Imediatos às tripulações de tanques e aviões, — e as sulfonamidas, substâncias que, usadas isoladamente, como pó, ou como um dos ingredientes de um emplastro gorduroso, têm evitado que muitos milhares de queimaduras se tornem perigosas, não permitindo que as feridas abertas se infeccionem. Mais recentemente a absoluta importância de limpeza prévia da parte queimada tem sido salientada e o desenvolvimento do bromido de amônio cetiltrimetil pôs à disposição dos médicos um eficiente específico para êste fim. Tal produto não é apenas indolor e inofensivo quando aplicado aos tecidos em carne viva, como também possui propriedades bactericidas que evitam tanto o ataque quanto a difusão da infecção local. A pesquisa no sentido de aperfeiçoar os métodos de tratamento das queimaduras continuará na paz, como na guerra, uma pesquisa na qual os médicos e cientistas britânicos e os recursos da indústria química britânica, estão desempenhando um papel de liderança.

ICI
IMPERIAL CHEMICAL INDUSTRIES, LTD.,
LONDRES, INGLATERRA

REPRESENTADA NO BRASIL PELAS INDÚSTRIAS QUIMICAS BRASILEIRAS "DUPERIAL", S. A.

Cia. de Seguros "Garantia Industrial Paulista"

Séde: — S. PAULO
Rua Alvares Penteado n.º 184

GIP

DIRETORIA:
Dr. Nelson Libero — Presidente
Dr. Renato de Andrade Santos — Vice-Presidente
Tobias Cardoso — Diretor-Secretario
Velsirio Martins Fontes — Dir.-Comercial.

FUNDADA EM 1924

Fogo — Acidentes do Trabalho — Aeronauticos — Transportes — Acidentes Pessoais
Sucursal: Rio de Janeiro — Rua S. José, 85, 4.º — Fone: 22-1033 — End. Tel.: "GIP"

Mais um serviço imper para as construções

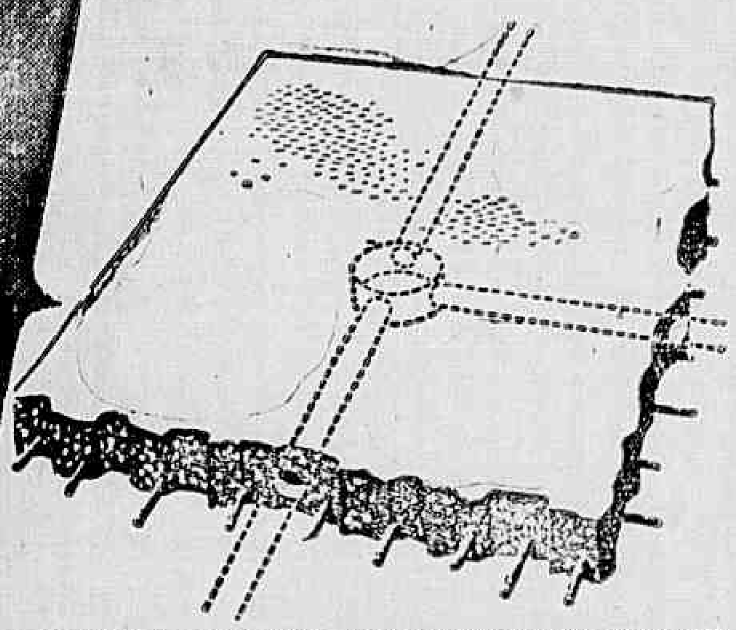

ELETRODUTOS MOLDADOS SEMERARO

Ampliando seu programa de servir à engenharia, com os serviços especializados que executa, IMPER LTDA. obteve a concessão do inventor Ariosto Semeraro da patente dos *eletrodutos moldados Semeraro*, moderno e prático sistema de tubulações para instalações elétricas, telefônicas e análogas das construções em geral. Os eletrodutos moldados Semeraro são de aplicação econômica e de fácil construção, tendo a durabilidade do prédio e satisfazendo plenamente à segurança e proteção das instalações elétricas porque são refratários à umidade, conforme o atestaram entidades oficiais, firmas idôneas e o próprio Instituto Nacional de Tecnologia. O processo Semeraro permite a construção de todo o sistema de condutos elétricos e suas caixas de quaisquer dimensões ou capacidade, tornando possivel aumentar em qualquer tempo o número de fios telefônicos ou de eletricidade, sem realizar novas obras. IMPER LTDA., com seu pessoal especializado, aplica os eletrodutos moldados Semeraro, com economia e rapidês para a construção.

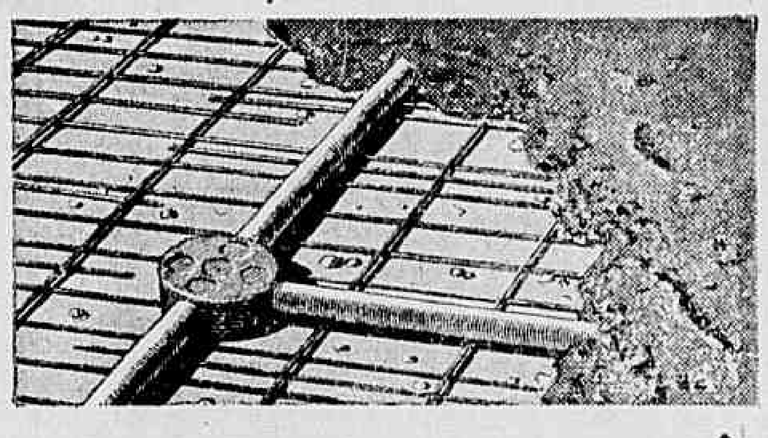

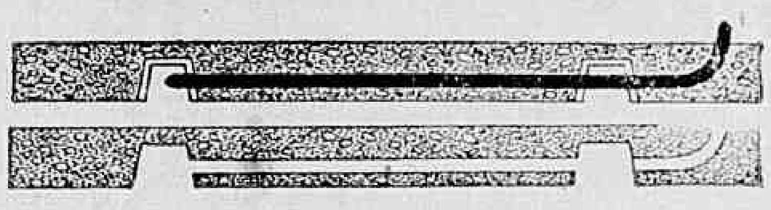

✦ **Para informações detalhadas e orçamentos, dirija-se ao nosso Departamento de Engenharia.**

DENTRE AS ENTIDADES E FIRMAS QUE JÁ EMPREGARAM, COM ÊXITO, OS ELETRODUTOS MOLDADOS SEMERARO, DESTACAM-SE:

Minist. da Guerra — Inst. Nac. de Tecnologia — Minist. da Educação — Clube dos Engs. de Volta Redonda — Eng. Manoel Soares — Propriedades Reunidas Eduardo Guinle Ltda. — S. A Tubos Brasilit — Edif. Aquitania — Edif. Confederal — Edif Oliveira — Edif Bonsucesso — Edif Herculano, todos de construção da firma Oliveira & Herculano.

imper Ltda.
AV. GRAÇA ARANHA, 416 - 12.º ✻ TEL. 42-4970 ✻ RIO DE JANEIRO

Demonstração de tiro real de "Bazooka"

Realizou-se pela manhã no campo de Instrução de Jericinó, uma demonstração de tiro real de "Bazooka" e do armamento de Infantaria tipo americano, para os alunos do Curso Regional de Aperfeiçoamento de Sargentos de Infantaria do 2º Regimento, sob a direção do major Jorge Fox Saladino Argolo Silva.

Com mensalidades de Cr$ 5,00 e Cr$ 10,00 apenas V. S. poderá solucionar esse grande problema de sua vida
ALIANÇA DO LAR
Av. Rio Branco, 91-5.º andar
Tel. 23-2555

Os presidiarios gauchos e a comutação das penas

PORTO ALEGRE, 9 (A. N.) — Os presidiarios riograndenses solidarizando-se com o movimento iniciado em Niterói, constituiram uma comissão a fim de pleitear a comutação de suas penas.

No mesmo sentido dirigiram um telegrama ao presidente da Republica apelando para s. excia. ampare a referida pretensão.

NOVOS RUMOS DE SCHOLEM ASCH

Fernando Levisky

I

Nunca, na história da literatura, uma obra levantou, com seu aparecimento, tão grande alarido como o volume de autoria de Scholem Asch, "O Nazareno". Sendo embora uma produção meramente literária, sem responsabilidades de pesquisa histórica ou exame retropectivo de carater moral, "O Nazareno" chamou sobre si a atenção dos israelitas e dos cristãos, de modo a constituir um assunto inexgotavel de polêmica e apreciação teológica. Scholem Asch, o maior escritor contemporaneo em "idisch", nasceu em 1881 em Kutne, humilde aldeia da sempre anti-semita Polonia. Já em 1900 o seu nome tornou-se conhecido na capital da sua pátria Varsovia, contando com meio milhão de habitantes judeus, acolheu com simpatia o trovador da vida melancolica dos "ghetos". Poeta, contista, novelista e romancista, Scholem Asch traduziu nas escassas palavras da paupérrima linguagem humana, a milenar tragédia de Israel, descrevendo minuciosamente os detalhes e traços da humilde vida atrás dos muros do "gheto". Os seus personagens, tipos comuns apanhados em todos os cantos, revelam as caraterísticas da existencia dos sofredores. Em "Kiddusch Aschem" pinta com pinceladas multicores e dolorosas, concomitantemente a fé messianica, o desejo sempre vivo de sobreviver. Martires da fé, simbolos da imperecivel confiança no porvir, os judeus sofrem abnegada e silenciosamente aguardando dias melhores. Conformados, de certa forma, mas sempre alertas para um futuro mais risonho. Que importam as chibatas dos "panes" a cortar a carne; que importam as humilhantes dansas imitando os passos de um urso circense; que importam os "pógroms", incendios, morticinios, sangue e dor? Israel continua. Os seus filhos se agrupam, estudam a Torá, crescem e casam, formando novos nucleos, novas coletividades, que um dia serão destruidas. Os remanescentes, porem, não desanimam. Marcham para a frente. Tropeçam uns, caem outros, mas os poucos que ficam, continuam em pé.

Como se fosse um cirurgião, Scholem Asch aprofunda o bisturi no corpo. Surge então "Motke, o ladrão". Um volume que retrata a miséria do meio ambiente e as consequências da falta de evolução. A sua crítica, porem, não é dolorida. É um pai, um irmão, um amigo que fala. A sua obra é de compenetração humana, de piedade, de amor ao próximo e de infinita fé em Israel.

Este é, em poucas palavras, o escritor que, aos 63 anos de idade, residindo há muito nos Estados Unidos, livre de opressões econômicas, á projeção inconfundivel no seio da literatura judaica, quiçá mundial, lança o seu livro "O Nazareno", que teve de sair antes em inglês, porque os editores judeus recusaram-se terminantemente a publicá-lo.

De um momento para outro, o afamado escritor idischita é boicotado por toda a imprensa judaica dos Estados Unidos. A critica severissima, impiedosa, às vezes, lança-se contra o homem que, durante 43 anos de atividades literarias, tem servido nobre e dignamente o judaismo. O próprio Asch, em cartas abertas, matéria paga, em diversos jornais, vem se defender dos ataques dos seus oponentes. A defesa de Asch é puramente sentimental. Descreve os seus anos de luta, a sua saúde alquebrada, a sua existência clara e honesta. Nada tem que ocultar, declara. "Tenho, graças a Deus, valor para defender as minhas convicções. É o que tenho posto em evidencia durante toda minha vida. Podem culpar-me de tudo, nunca julgar-me acovardado e medroso. E si tenho convicções diferentes, aquem temer? aos demonios? Ante quem deveria ocultá-las? Vivemos numa America livre. Não temos que atuar como narramos; não tenho que disfarçar-me perante os cristãos, nem perante os meus irmãos, judeus." E assim, Scholem Asch prossegue endossando tudo quanto disse em "O Nazareno" e no volume "O Apóstolo" Sôbre a personagem principal do seu livro, diz o autor: "Tenho-me aproveitado do Novo Testamento comentado por sabios judeus e visto á luz da tradição de ciência hebréia, que se empenha há mais de um século de livrar os judeus das falsas calunias. Se desejares, é uma apologia. Eu não me envergonho de ser um defensor dos judeus." A tese de Asch mantem-se firme, apesar da enorme onda de protestos e comentários desfavoraveis dos seus criticos laudatarios de ontem. Niger, na revista que dirige, "Die Zukunft", em Nova York, é um dos poucos a atenuar os ataques contra Asch. Samuel Niger quer vêr na obra de Asch um esfôrço puramente artistico em retratar uma época, deixando a personagem de Jesus, como simples detalhe num panorama coletivo da vida dos hebreus de então. Já, o colega de Niger, outro dirigente da popular revista "Die Zukunft", combate o livro, considerando como uma contradição histórica, o fato de se pretender retratar Jesus como um judeu devoto, que segue o identico caminho dos fariseus, mas ao mesmo tempo, combate os sacerdotes e toda a sociedade judia de então. O rabino Abraham Bick evidencia o erro da figura principal do volume considerando-a completamente fora de perspectiva judaica. O poeta Leivick acusa severamente o escritor Asch como um fugitivo de seus deveres para com o povo. "Sou um admirador de Asch", diz Leivick num artigo, "mas doi-me pronunciar-me severamente contra sua atual orientação, que é, sem dúvida, uma orientação perigosa."

(O II será publicado domingo próximo)

Proximas Promoções no Exercito

Estão sendo aguardadas as promoções que serão levadas a efeito na data regulamentar de 25 do corrente. Podemos adiantar que haverá promoções desde o posto de 2º tenente té de coronel, em todas armas e serviços, de acôrdo com as vagas no trimestre de 25 de março a 25 de junho.

O Chefe do Estado Maior do Exército, que é o presidente natural da C. P. E., já entregou ao ministro da Guerra os quadros de acessos, acompanhados das respectivas propostas.

DOR DE CABEÇA
Melhoral
RESFRIADO

SEM MODAS NEM ESCOLAS

Antonio Bento

Retorno hoje com regularidade a critica de arte apos varios anos de ausencia, durante os quais me ocupei de assuntos de guerra e politica internacional. E com prazer — ou antes, com desafogo, que volto às exposições e aos concertos. Embora a politica seja, sobretudo nas épocas de crise que as nações e os continentes atravessam, a atividade principal e a mais urgente dos homens, não é, entretanto, a mais nobre nem a mais civilizada. Ao contrario, a politica frequentemente leva os povos á guerra e á barbaria. Ainda agora, o mundo está emergindo dum dos periodos mais trágicos da historia. Essa calamidade sem precedentes foi gerada pela politica, que continua sendo uma atividade tão irracional como nos tempos dos trogloditas e das tribus errantes.

Para a maioria dos sociologos, talvez a guerra permaneça sendo uma lei social inflexivel e só desapareça da terra no dia em que os ultimos homens morrerem de frio ou de desespero, fitando com angustia o sol pálido e moribundo desse longinquo crepusculo de nosso universo. Quanto a mim, não sou tão pessimista. Acredito que os individuos possam ainda viver em paz com os seus semelhantes, sem sendo o alemão ou o japonês o lobo do homem. No futuro, os povos chegarão a esse regime de equilibrio, atingindo por certo a uma vida gregaria que elimine as guerras e as revoluções. A arte desempenhará um papel primordial, nessa marcha tormentosa dos homens em busca de um regime racional. Não ha duvida que os povos barbaros podem ser diferenciados dos cultos e civilizados pela importancia que a arte ocupa entre uns e outros. Essa é uma verdade, embora relativa como o são todas as verdades sociológicas. Contudo, só o poder da arte pode realizar no futuro o que os mitos e as religiões [illegible] no passado, educando os povos e tornando-os mais refinados. Se Hitler tivesse permanecido o pintor profissional que vendia pequenos quadros nos cafés, possivelmente esta segunda conflagração mundial não teria sido [illegible] em 1939. Foi essa a observação sensata que uma irmã do Fuehrer fez ha dias, quando interrogada, diante de [illegible]ários oficiais norte-americanos.

Se o ditador nazista tivesse se dedicado á arquitetura, por certo teria fugido da politica, que foi a sua perdição e também a desgraça do mundo. Como artista, Hitler não passou dum pintor [illegible] academico inofensivo. Todavia como politico, transformou-se num mestre de categoria [illegible] Atila e Tamerlão.

Mas, o ambito desta crenica [illegible] comporta meditações filosóficas. Registrarei, apenas, os sentimentos e as reflexões que os concertos e as exposições de artes plasticas em mim despertarem. A critica de arte, como a critica literaria, é um trabalho dificil por natureza. Critica é uma das atividades mais altas do espirito. Não me iludo sobre as responsabilidades [illegible]. Espero contar com a benevolencia dos leitores do mesmo modo que procurarei fazer estes comentários sem preconceitos ou rancores e sem preocupações de escolas e de modas.

Orbleu e Organdy

de BAZIN

Perfumes de alta classe!

A' venda em todo o Brasil

EXPOSIÇÕES

Acham-se abertas as seguintes Exposições:

— No Museu Nacional de Belas Artes: Galeria Bernardelli — Valter Alves.

— Na A. B. I., de Silvio Benedetti.

— Galerias Pedro Américo — Rua Senador Dantas, 20, 3º andar.

— Na Vitor, de Dario Mecatti.

— No Palace Hotel, da Associação dos Artistas Brasileiros.

— No Instituto dos Arquitetos do Brasil, de Jan Zack.

— Lucilio de Albuquerque, rua Ribeiro de Almeida, 22.

— Na Galeria Lebreton, artistas paulistas laureados.

SABONETE

Vale Quanto Pesa

O SABONETE DAS FAMILIAS

A' venda em todo o Brasil

★ SOCIAIS FEIRA DE VAIDADES ★

JACINTO DE TORMES

Esse espetaculo do Copacabana vale por um "Diamond Horse Show". Tem de tal maneira afinidades positivas com aquêle grande espetaculo que eu queria ver a cara do meu amigo Gary, que, sendo bom rapaz, não deixa por isso de ignorar por completo o que seja um Rio de Janeiro. Certa vez em Nova York, em pleno jantar no "El Marrocco" êle olhou por cima da mesa e sorriu para mim. — "Se eu tivesse que ir ao Rio de Janeiro para ver um espetaculo como o de ontem, eu iria ao Rio de Janeiro". Pois meu caro Gary venha. Venha com todos os diabos, ver êsse "Victory show" e certamente você ha de reconhecer algumas das girls, velhas conhecidas suas. E depois, um espetaculo pode ir longe com uma Evelin Night, como atração central. É isso mesmo Evelin Night eu disse. Não meu caro Gary entregue os pontos, deixe Nova York e vamos para uma das nossas apostas no duro. Então, hei de mostrar a você a nossa "café society" com todas as belezas cariocas e os "blagueurs" de renome. Se você estivesse ontem ou d'ria — "O'ha o senhor e a senhora Mario Osward olha o senhor e a senhora Antenor Mayrink Veiga, e ali o senhor e a senhora Paulo Antunes Ribeiro. Vê aquela ali? Isso mesmo aquela beleza e tanto, pois ela é a senhora Maria Luiza Melo. E olha naquela mesa o senhor e a senhora Quintino Bocaiuva Neto, e o senhor e a senhora Vitor Lage.

Esse aqui você conhece, não é Gary? Aquela ali é a nossa grande criadora de modas, a senhora Babette, e aquele ali é o Angelo Sertorio, um dos rapazes simpaticos do Rio. E agora preste atenção ao "show" olha só a Tamara. Está vendo aquela loura da esquerda? Pois é..." — E teriamos uma grande noite Gary, aqui, no Rio de Janeiro.

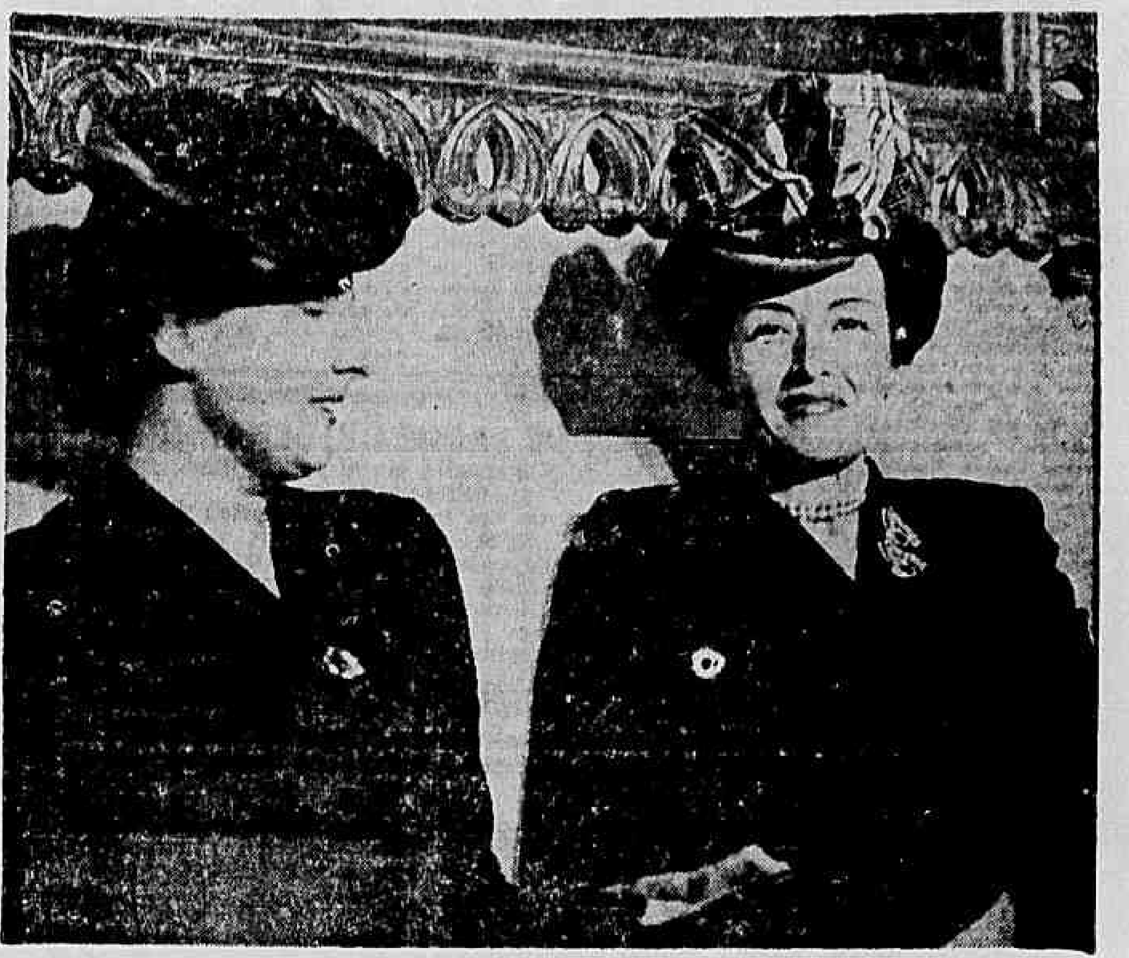

Vemos aqui as senhoras Eduardo Chermont de Brito e Elza Prado num dos ultimos "cock-tail parties" do senhor e senhora Antonio Sanchez de Larragoiti Junior. (Foto "Sombra")

★ DISSERAM... ★

Que... o Hot Club do Brasil vai realizar brevemente uma "Jam Session". Vai ser uma enorme "Jam".

Que... o senhor e a senhora Fernando Almeida vão patrocinar uma festa de caridade.

Que... a Pequena Cruzada está em grandes preparativos.

Que... o baile das debutantes vem aí.

Que... neste "Week-end" um grupo grande de rapazes vai subir a Quitandinha para fazer um "gerewell party" e depois partir (para o Rio).

Que... o ultimo concerto da Orquestra Sinfônica com o maestro Kleiber está tendo uma notavel repercussão.

★ TEATRO ★

SABADO E DOMINGO A' NOITE, AS DUAS ULTIMAS DEFINITIVAS REPRESENTAÇÕES DE "CHUVA", NO MUNICIPAL

Continua tão retumbante o sucesso de "Chuva", no Municipal, na admiravel criação de Dulcina e Odilon, que a direção do Teatro decidiu, de acordo com esses nossos dois grandes artistas, aproveitar todas as datas em que o palco do Municipal se achar livre para dar ocasião ás pessoas que ainda não assistiram a esse formidavel espetaculo de não deixar encerrar a temporada sem ter as profundas emoções dramaticas que proporciona a excepcional peça de Sommerset Maughan.

Além da vesperal desta tarde, serão dadas pois as duas ultimas definitivas representações de "Chuva", hoje á noite, devendo logo o palco do Municipal ser entregue definitivamente aos ensaios da Companhia de Comédia Francesa, que chegará por via aérea, diretamente de Paris, no fim desta semana.

A MENTIRA TEATRAL

O Capanema vai revogar tudo que tem feito até agora a favor do teatro.

VOCE SABIA

que Italia Ferreira é baiana?

COISAS QUE INCOMODAM

As lutas de box no Circo Dudu'.

O FILME DE HOJE

COLONIAL — "Mercado Negro" — De Chocolat.

CARTAZ DO DIA

MUNICIPAL — "Chuva", comédia, ás 16 e 21 horas, com Dulcina e Odilon.

SERRADOR — "Maria vai com as outras", comédia, as 15, 20 e 22 horas, com Eva.

O COMENTARIO DA NOITE

— Então o Henrique Fernandes agora é capitalista? — dizia o Eloy Cordeiro para o Aristoteles Pena.

E como ele não acreditasse mostrou um anuncio do "Jornal do Brasil" que dizia:

— "Aluga se uma casa", de Henrique Fernandes.

ANIVERSARIOS

Fazem anos hoje:

SENHORES: — dr. Fernando Costa; major Helio de Macedo Soares e Silva; comandante Atila Soares; Albano Guimarães Lelo; Valter de Lima Almeida; dr. Hilson Carre Perivé Munrino Moscoso; tenente Wilson Freire Carvalho e Oscar Cristaldo.

SENHORAS: — Nair de Teffé Hermes da Fonseca.

SENHORINHAS: — Lupe Carneiro e Zilda Figueiredo Machado.

MENINO: — Pedro Paulo, filho do nosso confrade dr. Ariosto Pena.

Farão anos amanhã:

SENHORES: — dr. Cesar Lacerda Vergueiro e dr. Arnaldo Tavares

SENHORAS: — Josfafa Dutra Soares Guimarães.

MENINA: — Altinha, filha do sr. Jaime Pacheco Guimarães e da sra. Leda Cabral Guimarães.

— Transcorre amanhã, o aniversario natalicio do nosso companheiro de redação, Barnabé de Campos.

— Transcorre amanhã a data natalicia do sr. José Luiz Miguez.

— Transcorre, hoje, o aniversario da senhorinha Arlete Georg.

NOIVADOS

Contrataram casamento:

O sr. Mximino Silva e Eurico Crespo Pereira de Souza Filho, com as senhorinhas Zilda e Nadir Figueira Machado, respectivamente, filhas do casal coronel professor Jorge Figueira Machado e Herminia Januzi Machado.

CASAMENTOS

— Realiza-se no proximo dia 25, ás 17 horas, na igreja da Candelaria, o casamento da senhorinha Yeda, filha do casal sra. Zara Vieira Lima-dr. Carlos Vieira Lima, médico do corpo clinico da A. B. I., com o sr. Jorge filho do sr. Isaac Magalhães Gondim e da sra. d. Georgina Magalhães Gondim, figuras de relevo na sociedade do Recife.

NASCIMENTOS

José Rodolfo, filho do dr. Ari da Silva Azevedo e da sra. Germana Lobélia dos Santos Azevedo.

BATISADOS

Será batisado, hoje, na Basilica de N. S. de Lourdes o menino Pedro Henrique, filho do sr. Moacir Paula Soares e da sra. Sonia Paula Soares.

CINEMA NA A. B. I.

Hoje, as 10 horas, no auditorio da A. B. I., cinema infantil

FESTAS

CLUBE GINASTICO PORTUGUES — Na proxima terça-feira, festa junina, das 21 a 1 hora.

RECITAIS

Patrocinado pelo Instituto Brasileiro de Cultura, realizar-se-á, depois de amanhã, ás 17,30 horas, no Liceu Português, um recital, no qual tomarão parte as pianistas Déa Nogueira e Delzrette Souto e as cantoras Maria Silvia e Lourdinha Maia.

CONFERENCIAS

NO LICEU PORTUGUES — SR. JACI DO REGO BARROS — Depois de amanhã, ás 17,30 horas, comemoração do centenario do almirante Noronha, sobre o tema: "Marinheiro e cidadão".

NA LIGA ESPIRITA DO BRASIL — SR. JONATAS BOTELHO — Hoje, ás 18 horas, sobre a doutrina espirita. Entrada franca.

NA IRMANDADE DE N. S. DA GLORIA DO OUTEIRO — CON. JOSE' TAVORA — Amanhã, ás 11,30 horas, no consistorio da Imperial Irmandade de N. S. da Gloria do Outeiro sobre "A igreja em face das reformas sociais" — "A propriedade".

NO TEMPLO DA HUMANIDADE — DR. L. HILDEBRANDO HORTA BARBOSA — Hoje, ás 10 horas, no Templo da Humanidade, sobre "As propriedades na escala enciclopedica". Entrada franca.

NA SOCIEDADE BRASILEIRA DE FILOSOFIA — DR. V. A. DE ARGOLO FERRÃO — No proximo dia 12, ás 17 horas na Sociedade Brasileira de Filosofia sobre o tema "Positivando o sentido do lema", "De uno universi ju-

(Conclue na 8ª pag.)

★ CINEMAS ★

GRANDE ESPECTATIVA EM TORNO DE "PELO VALE DAS SOMBRAS"

Gary Cooper e Laraine Day, são os principais interpretes de "Pelo vale das Sombras"

Sexta-feira proxima, finalmente, os cinemas Plaza, Astoria, Olinda, Ritz, Star, Republica e Primor inaugurarão a Temporada Paramount, apresentando "Pelo vale das sombras", espetacular e emocionante drama de amor, heroismo e abnegação.

Esse sensacional trabalho, junto do cerebro privilegiado de Cecil B. de Mille, depois de todos os elementos de agrado que tornaram mundialmente famoso o nome do "diretor dos diretores".

Filmado em técnicolor, e tendo como principais interpretes, Gary Cooper, Laraine Day, Signe Hasse, Denis O'Keefe e a "novata" Carol Thurston.

UM FILME DE GRANDE POESIA...

Assim é "O Ninho Encantado" (The Enchanted Cottage), que John Cromwell dirigiu, que Dorothy McGuire, Robert Young, Herbert Marshall interpretaram e que a RKO RADIO apresentará.

Poucas, pouquissimas vezes, o cinema tem apresentado espetaculos de tanta beleza e poesia como este, que nos conta a historia de dois jovens que encontraram consolo mutuo para a sua amargura naquele "ninho encantado"...

PARA MUITO BREVE, "VOCÊ JA' FOI A' BAIA?"

Ainda não estamos autorizados a divulgar a data da estréia de "Você já foi á Baía?" porém, podemos afirmar que não tardará muito... A nova e extraordinaria produção de Walt Disney para a RKO RADIO foi o filme escolhido para inaugurar o novo Parisiense e diga-se de passagem não poderia ter havido espetaculo mais aconselhado para festejar tão importante acontecimento! "Você já foi á Baía?", estará pois, dentro em pouco tempo maravilhando o publico carioca, na tela daquela grande casa de espetaculos...

EM CARTAZ NOS METROS

Em cartaz nos cines Metros Passeio, Tijuca e Copacabana, temos agora "A Setima Cruz", e "Evocação".

"A Setima Cruz" está no Metro-Passeio, empolgando pela força dramatica do enredo e pela "performance" de Spencer Tracy.

Nos Metros Tijuca e Copacabana, estão Irene Dunne, Alan Marshall, Van Johnson e Frank Morgan, em "Evocação".

QUINTA FEIRA, MICKEY ROONEY ESTARA' NO METRO-PASSEIO, COM "ANDY HARDY PREFERE AS LOURAS"

Que saudades de Mickey Rooney! Que saudades de Andy Hardy, o Casanova de Carvel City! Mas já quinta feira, o Metro-Passeio dará "Andy Hardy prefere as louras" o mais recente filme de Mickey, com a Familia Hardy, o penultimo filme que ele fez antes de partir, ha meses para o "front", onde agora atua já com a patente de tenente.

"Andy Hardy prefere as louras" apresenta Mickey com as costumeiras figuras de Familia Hardy e mais Bonita Granville, as lourissimas gemeas Wilde e Herbert Marshall.

"AS CHAVES DO REINO", VAI CONSAGRAR DEFINITIVAMENTE A UM GRANDE ARTISTA

Gregory Peck conseguiu realizar em Hollywood um feito nunca visto na cidade do cinema: antes de terminar seu primeiro filme estava designado para o primeiro papel de cerca de uma duzia de filmes de classe.

Atualmente é o mais procurado de todos os astros de Hollywood. Seus contratos marcam um filme por ano para a Fox, um para a M. G. M., dois anuais, durante um periodo de quatro anos para Casey Robinson, Selznick e R. K. O.

Nos seus proximos filmes terá como companheiras, personalidades do quilate de Ingrid Bergman, Greer Garson, e Gene Tierney, esta ultima na produção 20th Century-Fox, "Dragonwyck".

Sua interpretação em "As chaves do reino" é simplesmente impressionante. Vivendo a figura de "Francis Chisholm", tal como Cronin a criou.

★ CARTAZ DO DIA ★

CINELANDIA

VITORIA — "Desde que Partiste" (United) com Claudette Colbert, Jenifer Jones, Shirley Temple e Joseph Cotten. Horario: 2.15 — 5.30 e 8.45 horas.

PALACIO — "A Aventureira" (Fox Filme) com Truddy Marshall. Horario: 2 — 4 — 6 — 8 e 10 horas.

METRO PASSEIO — "A Setima Cruz" (Metro) com Spencer Tracy. Horario: 1/2 dia 2 — 4 — 6 — 8 e 10 horas.

PLAZA — "Idilio Perigoso" (R. K. O.) com Heddy Lamarr, Paul Lukas e George Brent. Horario: 2 — 4 — 6 — 8 e 10 horas.

ODEON — "Lobos da Serra" (Film Português) com Maria Domingas. Horario: 2 — 4 — 6 — 8 e 10 horas.

IMPERIO — "Santa" (ou Destino de uma Pecadora) (distribuição United).

REX — "A Ponte de Waterloo" (Metro) com Robert Taylor e Vivien Leigh. Horario: 2 — 4 — 6 — 8 e 10 horas.

PATHE' — "A Sereia das Selvas" e 1º e 2º episodios de "O Misterio Nordico". Horario: 2 — 4 — 6 — 8 e 10 horas.

CAPITOLIO (Passatempo): — "Esgotamento Cerebral" (Comedia com Vera Vague) — "O Misterio do Arrenque" (Desenho colorido) — "Ainda que Pareça Incrivel" (Curiosidade) — "Tom Turkey e suas Harmonicas" (Short musical) — "Ao Redor do Mundo" (Tapete Magico). A partir do meio dia. Aos domingos programas infantis a partir de 9.30 da manhã.

CINEAC TRIANON: — "A Tomada de Berlim" — "Fanfarras Alemãs" — "Cidade do Futuro"

CINEAC O K. — "A Queda de Berlim" — "Concertos e Desconcertos" — "Contas de Casamento"

CENTRO

S. JOSE' — "De Todo o Coração" — Horario: 1/2 dia — 2 — 4 — 6 — 8 e 10 horas.

PRIMOR — "Sultana da Sorte" e "Almas no Mar".

POPULAR — "Sete Dias para Amar" e "Feitiço do Tropico".

REPUBLICA — "Casanova Junior".

COLONIAL — "Pimpinela Escarlate" e "Mercado Negro".

PARISIENSE — "Fechado para remodelação geral" sua inauguração se dará brevemente com a grandiosa realização de Walt Disney em tecnicolor distribuido pela (R. K. O.) "Você já foi á Baía?" com Aurora Miranda, "O Pato Donald" e musicado por Ari Barroso.

FLORIANO — "Quero Você Morena" e "Furacão do Oeste".

FLORIANO — "Passagem para Marselha".

METROPOLE — "Alma Cigana".

IDEAL — "Viva a Folia". Horario: 2 — 4 — 6 — 8 e 10 horas.

IRIS — "Emile Zola". Horario: 1/2 dia — 2 — 4 — 6 — 8 e 10 horas.

MEM DE SA' — "A Filha do Comandante".

LAPA — "A's Portas do Inferno".

D. PEDRO — "Não Adianta Chorar" e "O Enganador".

BAIRROS

METRO COPACABANA — "Evocação" (Metro) com Allan Marshall e Irene Dunê. Horario: 2 — 4.30 — 7 e 9.30 horas.

SÃO LUIZ — "Desde que Partiste" (United) com Claudette Colbert, Jenifer Jones, Shirley Temple e Joseph Cotten. Horario: 2.15 — 5.30 e 8.45 horas.

ROXI — "Desde que Partiste" (United) com Claudette Colbert, Jenifer Jones, Shirley Temple e Joseph Cotten. Horario: 2.15 — 5.30 e 8.45 horas.

RIAN — "Desde que Partiste" (United) com Claudette Colbert, Jenifer Jones, Shirley Temple e Joseph Cotten. Horario: 2.15 — 5.30 e 8.45 horas.

ASTORIA — "No Fundo da Noite" Horario: 2 — 4 — 6 — 8 e 10 horas.

CARIOCA — "Desde que Partiste" (United) com Claudette Colbert, Jenifer Jones, Shirley Temple e Joseph Cotten. Horario: 2.15 — 5.30 e 8.45 horas.

AMERICA — "Desde que Partiste" (United) com Claudette Colbert, Jenifer Jones, Shirley Temple e Joseph Cotten. Horario: 2.25 — 5.30 e 8.45 horas.

IPANEMA — "Emile Zola" (Sessões a partir das 8 horas).

RITZ — "No Fundo da Noite" Horario: 2 — 4 — 6 — 8 e 10 horas.

PIRAJA' — "Lobos da Serra" (Filme Português) com Maria Domingas. Horario: 2 — 4 — 6 — 8 e 10 horas.

METRO TIJUCA — "Evocação" (Metro) com Allan Marshall e Irene Dunê. Horario: 2 — 4.30 — 7 e 9.30 horas.

AMERICANO — "Viveremos Outra Vez".

OLINDA — "No Fundo da Noite". Horario: 2 — 4 — 6 — 8 e 10 horas.

STAR — "No Fundo da Noite". Horario: 2 — 4 — 6 — 8 e 10 horas.

HADDOCK LOBO — "De Amor Tambem se Morre".

BANDEIRA — "Alma Cigana".

EDISON — "Viveremos Outra Vez".

GRAJAU' — "A Vingança do Homem Invisivel" e "Luar Sobre Las Vegas".

GUANABARA — "Saudades do Passado".

SAO CRISTOVAO — "As Mil e Uma Noites".

POLITEAMA — "Passagem para Marselha".

JOVIAL — "Jane Eyre". Horario: 2 — 4 — 6 — 8 e 10 horas.

TIJUCA — "Mais Forte que a Vida".

VELO — "O Morro dos Ventos Uivantes".

VILA ISABEL — "Jane Eyre". Horario: 2 — 4 — 6 — 8 e 10 horas.

APOLO — "A Filha do Comandante".

MARACANA — "Rainha dos Corações".

FLUMINENSE — "Modelos" e "O Crime do Fantasma".

CATUMBI — "Pierre o Aventureiro" e "Mestres de Baile".

GUARANI — "Caçando Estrelas" e "Uma Voz na Tormenta".

RIO BRANCO — "Fuga" e "Sempre um Cavalheiro".

SUBURBIOS (Central)

TODOS OS SANTOS — "O Expresso Bagdá Stambul" e "Agente Subterraneo".

MASCOTE — "Os Super Homens".

MEIER — "Melodias da América" e "Homem de Verdade".

ALFA — "O Original Pecado".

COLISEU — "O Capanga de Hitler" e "Bancando Granfino".

PARA TODOS — "Alta Malandragem" e "Sherlock do Ar".

BEIJA FLOR — "Rainha dos Corações".

QUINTINO — "Mais Forte que a Vida".

PIEDADE — "A Severa". Horario: 2 — 4 — 6 — 8 e 10 horas.

MODERNO — "Mme. Curie". Horario: 2 — 4 — 6 — 8 e 10 horas.

MODELO — "Saudades do Passado".

MADUREIRA — "Buffalo Bill".

SUBURBIOS (Leopoldina)

SANTA HELENA — "Solar das Almas Perdidas".

ROSARIO — "Maria Antonieta".

RAMOS — "Sherlock do Ar".

PARAISO — "Somos Todos Irmãos".

ORIENTE — "Feitiço do Tropico".

PENHA — "Du Barry era um Pedaço".

SANTA CECILIA — "Entre a Loura e a Morena".

ILHA DO GOVERNADOR

ITAMAR — "Cairo" e "Deusa de Jobá".

Menus deliciosos

No fim da praia, aquele recanto da velha Normandie acolhe o visitante com uma graça simples. O luxo é perfeito e discreto. O requinte do ambiente é tão sutil que só os "racés" o sentem em cada minucia do "décor", no conjunto das luzes, das côres, do "ménu", da musica tzigana. Por isso, insensivelmente, o "Atlantico Club" se fez o "cércle fermé" da aristocracia carioca. Sua reabertura, ontem, foi, inegavelmente, um grande acontecimento mundano da estação.

Atlantico Club

CONTRIBUIÇÃO DO
BANCO NACIONAL DE DESCONTOS
RUA DA ALFANDEGA 50

DOS ESTADOS

Amazonás

ATRAÇAO MAXIMA DA EXPOSIÇAO

MANAUS (D. C.) — Acaba de chegar a esta capital o grande Parque de Diversões que será u das atrações maxima da Primeira Exposição Feira , Amazonia a ter u gar no proximo mês de setembro.

Pará

CONTAM COM A MAIORIA DO ELEITORADO

BELEM (D. C.) — Os partidarios da candidatura Eduardo Gomes continuam a sua eficiente propaganda. Em muitos distritos da capital contam as oposições com a maior força do eleitorado.

Ceará

SEMANA ANTI-INTEGRALISTA

FORTALEZA (D. C.) — Aumenta dia a dia o numero de adesões por parte das associações culturais e trabalhistas à Semana Anti-Integralista que se esá realizando nesta capital.

Pernambuco

AS PREFERENCIAS DO POVO PELO BRIGADEIRO

RECIFE (D. C.) — Constituiu grande sucesso a permanencia nesta capital dos srs. Osvald Aranha e Manoel Rabelo dando lugar a que a população manifestasse suas preferencias pelo candidato democratico, brigadeiro Eduardo Gomes.

Baia

IMPASSE ENTRE PATRÕES E EMPREGADOS

SALVADOR (D. C.) — Entre a Companhia Docas da Baia e os trabalhadores, surgiu um sério impasse nas negociações em torno de aumento de salarios.

Espirito Santo

CRIANDO ESCOLAS

VITORIA (D. C.) — Visando desenvolver o ensino primario, foi aberta concorrencia publica para o fornecimento de 2 mil carteiras e outros materiais escolares a serem empregados em outras escolas prestes a serem criadas.

Estado do Rio

OBTIVERAM AUMENTO DE SALARIO

CAMPOS (D. C.) — Os empregados das empresas graficas desta cidade pleitearam e obtiveram aumento de salario dos graficos de todas as tipografias de Campos.

Minas Gerais

DINAMITARAM O COFRE DO BANCO

BELO HORIZONTE (D. C.) — Um ladrão penetrou na agencia do Banco Industrial de Minas Gerais, em Pedro Leopoldo, dinamitando o cofre, roubando 39 mil cruzeiros, em dinheiro. O povo não se alarmou com o forte estampido da dinamite, em virtude de ser comum, depois do termino da guerra, soltarem a qualquer hora bombas, fogos e dinamites naquela cidade.

São Paulo

PREVENINDO CONTRA OS MALANDROS

S. PAULO (D. C.) — Em comunicação ao comercio e ao povo, o comandante da 2ª R. M. desautoriza qualquer angariação de dinheiro por parte de entidades ou individuos sob forma de livros de ouro, shows, bailes, festivais, etc., para recepção ou ajuda dos expedicionarios ou suas familias.

Paraná

SOLDADOS EMBALADOS NOS VEICULOS

CURITIBA (D. C.) — Os bondes e onibus voltaram a trafegar normalmente, garantidos por três soldados de policia embalalos, que viajam em cada veiculo.

Santa Catarina

CURSO DE ENFERMEIRO VISITADOR E AUXILIO A' IGREJA DE LAGES

FLORIANOPOLIS (D. C.) — Foi criado o curso de enfermeiro visitador durante seis meses no Departamento de Saude e concedido à Mitra do Bispado de Lages um auxilio de mil cruzeiros.

Goiaz

A EXPEDIÇAO DE WILLY AURELI

GOIANIA (D. C.) — Uma expedição aos sertões de Goias, Mato Grosso e Pará, chefiada por Willy Aureli, um dos organizadores da Bandeira Piratininga que em 1936 internou se pelo Rio das Mortes está sendo esperada nesta capital.

Rio Grande do Sul

AGEM OS LADROES EM TODO O ESTADO

PORTO ALEGRE (D. C.) — Na cidade de Bagé, verificou-se um assalto à Joalheria Grilo, de onde os ladrões furt m joias de alto valor. A policia local solicitou a colaboração das autoridades desta capital. Aliás os meliantes vêm agindo assustadoramente em todo o Estado.

FRACASSARAM AS NEGOCIAÇÕES DE FRANCO COM O PRINCIPE D. JUAN

O "Caudillo" extremamente preocupado com a atual situação de seu regime

LONDRES, 9 (De Frank Breese, correspondente da "U. P.") — Segundo circulos diplomaticos bem informados, o general Franco fracassou em sua recente tentativa de chegar a uma transação com o principe d. Juan e se mostra extremamente preocupado sobre a atual situação de seu regime.

Um informante declarou que Franco propôs o estabelecimento de uma regencia de quatro membros, como passo inicial para o restabelecimento da monarquia. Ao mesmo tempo, a Falange seria dissolvida e os ministros desse partido eliminados automaticamente. A proposta foi elevada a Lausanne pelo conselheiro nacional Areilza, o qual recentemente esteve em contacto com D. Juan.

O mesmo informante disse que o principe rejeitou de inicio essa proposta. Com o fim de afiançar a posição que mantem, diz-se que Franco iniciou uma campanha anti comunista, tendo sido encarcerados já numerosos elementos acusados como contrarios á mesma. Acrescentou ainda o informante que a regencia proposta consistiria em Franco como presidente, o bispo de Madrid, monsenhor Eijo y Garay, como presidente das Côrtes, e Esteban Bilbao e Miguel Mateu, prefeito, da Barcelona, como membros.

Segundo ainda as mesmas informações, d. Juan conseguiu estimular as simpatias pela monarquia com seu manifesto na Espanha, porém não conseguiu muito apoio em Madrid e outras grandes cidades, onde floresce o mercado negro.

O informante declarou que continuam as perseguições por parte das autoridades espanholas contra os liberais, monarquistas e comunistas.

CONSULTAS CR$ 5,00

POLICLINICA SAO JORGE (Medicos especialistas), RUA BUENOS AIRES, 204-5º — TEL. 43-3921 — Diretor: DR. E. BATISTA. — Clinica de adultos e crianças. Utero, Inflamações, Hemorragias, Ovario, Dist. sexuais, Esterilidade, Partos, Figado, Estomago, Intestinos (Colites) Anus-reto, Hemorroidas, Glandulas internas, Varizes, Coração, Reumatismo. Tratamento sem dôr e sem operação. Ondas curtas infra-vermelho. Cr$ 5,00 — Com hora marcada, Cr$ 20,00.

INSTITUTO DE APOSENTADORIA E PENSÕES DOS INDÚSTRIARIOS

CONCURSOS PARA CONTABILISTAS E FISCAIS

Mr. Phil Reisman no momento que falava ao nosso redator cinematografico

O INSTITUTO DE APOSENTADORIA E PENSÕES DOS INDUSTRIARIOS, tendo aberto concursos para admissão de pessoal habilitado ao desempenho das funções em epígrafe, chama a atenção dos interessados para o edital publicado no "Diário Oficial da União", de 18/5/45, que se acha afixado no endereço abaixo, salientando as condições a seguir discriminadas:

1 — Para a carreira de Contabilidade haverá concursos apenas no Distrito Federal e em São Paulo e para a de Fiscalização, em tôdas as Capitais, excluindo o Distrito Federal. As inscrições poderão ser requeridas, nesta Capital, no endereço adiante indicado, seja qual fôr o Estado em que o candidato deseje ser aproveitado.

2 — As provas relativas à carreira de Contabilidade sòmente poderão ser prestadas no Distrito Federal e em São Paulo e as relativas à de Fiscalização em qualquer das Capitais em que se achem abertas as inscrições para essa carreira.

3 — Serão admitidos a concursos para a carreira de Contabilidade os candidatos de ambos os sexos, que contarem mais de 20 e menos de 35 anos de idade em 23/6/45, data do encerramento das inscrições. O limite mínimo de idade para admissão a concurso relativo à carreira de Fiscalização, será de 25 anos, sendo que, nessa carreira, só poderão ser admitidos candidatos do sexo masculino.

4 — As provas serão realizadas no decurso do próximo mês de julho.

5 — Os candidatos habilitados serão nomeados na ordem da classificação obtida no Estado em que tenham pleiteado o aproveitamento, e seus vencimentos iniciais serão de Cr$ 1.200,00 (mil e duzentos cruzeiros).

6 — Os interessados poderão obter maiores esclarecimentos na Administração Central do Instituto, — rua Almirante Barroso, 78, térreo — até o dia 23/6/45 entre 8 e 11 horas, exceto aos sábados, quando êsse horário será de 14 às 17 horas.

Rio de Janeiro, 10 de junho de 1945.

H. T. GUIMARÃES BASTOS

Diretor do Departamento de Serviços Gerais.

Dr. Villela Pedras

VESICULA BILIAR — ESTOMAGO — DUODENO — INTESTINO

Rua Buenos Aires 10-5.º and.
Tel. 23-6254

RADIO

CONSERTO

A domicilio Orç. gratis. Técnico competente. Tel. 42-4315

PREPARADOS DE VALOR DA
FLORA MEDICINAL

CHÁ MINEIRO

Indicado contra reumatismo gotoso e artritismo, molestias da pele e, por ser muito diuretico, nas doenças dos rins

DYRAJAIA

Expectorante indicado nas bronquites e tosses por mais rebeldes que sejam

JURUPITAN

Combate as colicas e congestões do figado os calculos hepaticos e a ictericia

VENDEM-SE EM TODAS AS DROGARIAS E FARMACIAS DO BRASIL — CUIDADO COM AS IMITAÇÕES E FALSIFICAÇÕES

J. MONTEIRO DA SILVA & CIA.

Rua Sete de Setembro, 195 Rio de Janeiro

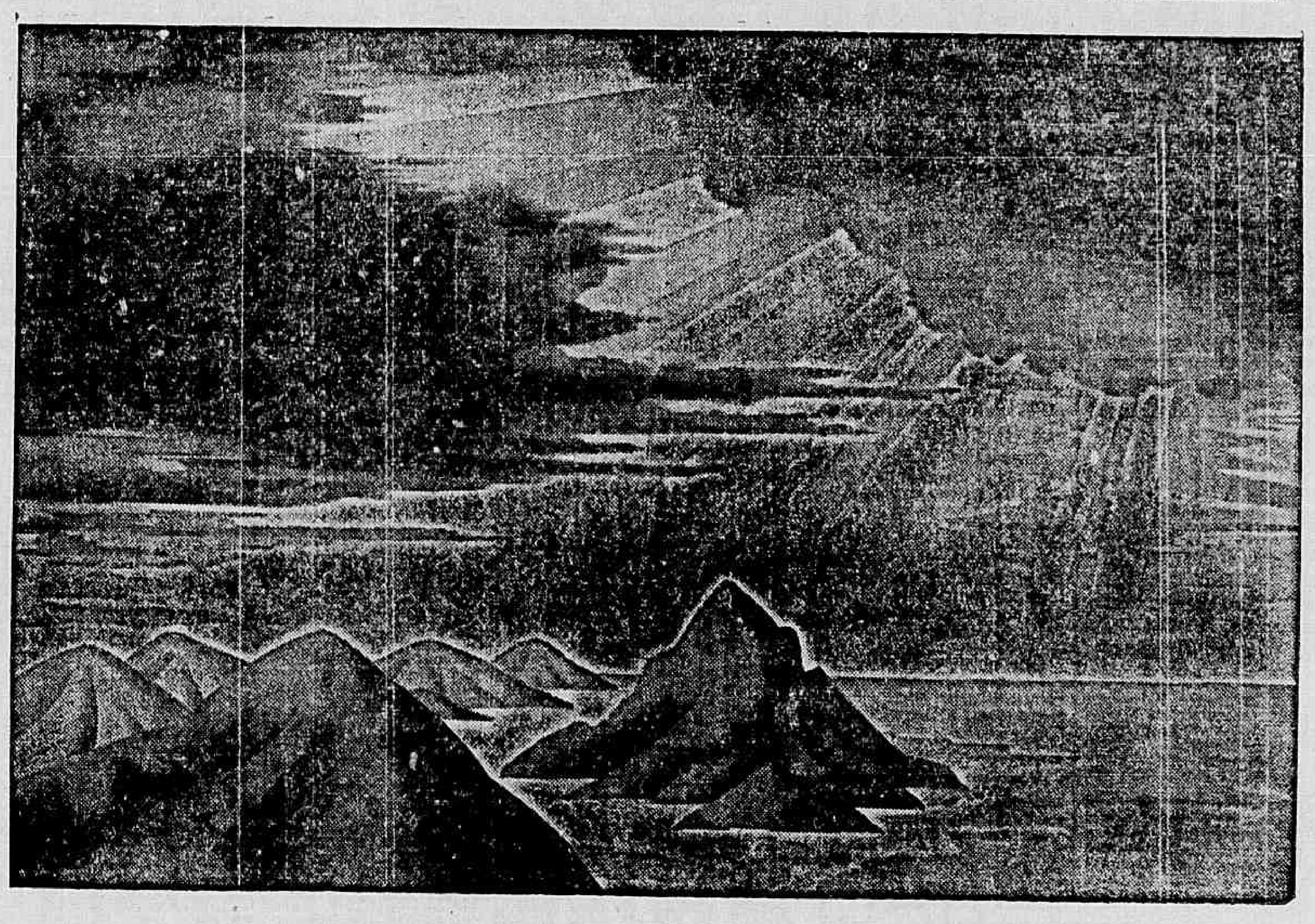

... sobre os montes de Ararat

(Genesis, 8. 4)

Quando, após o dilúvio, a arca pousou nos montes de Ararat, a maldade fôra extinta da face da terra. Mas, no correr dos séculos, muitas vêzes medrou, novamente, essa herva daninha, e muitas vêzes também, através do sofrimento, a humanidade se redimiu dos seus erros. Agora, ao fim da guerra na Europa, eis-nos de novo nos montes de Ararat, como nos tempos bíblicos. Terminou o dilúvio. Um mundo novo, de concórdia e justiça, já começa a surgir dos seus próprios escombros. Possa êle, agora, afinal, ingressar pela senda do entendimento pacífico entre os povos! Em breve, quando o último tiro reboar no Oriente, o esfôrço humano voltará a dedicar-se ao trabalho construtivo. As indústrias passarão à produção normal. Os navios mercantes conduzirão máquinas e alimentos, ao invés de armas e munições. Os soldados trocarão a farda pelos trajes civis. E a Nova Era, iniciada no "Dia da Vitória", começará então a espargir pela terra seus esperados frutos! Cumpre aguardar, portanto, o merecido prêmio pelos esforços e dôres suportados nos seis anos, num tributo universal de "sangue, suor e lágrimas". Ganharemos a paz, como ganhámos a guerra! O anseio geral por um mundo melhor há de concretizar-se, estruturando a vida sob os mais elevados princípios e os ideais mais nobres. Para isso, os estadistas se articulam, como o Estado Maior de um exército de paz — exército poderoso em que se integram os homens dignos de todo o mundo. Tendo por armas os instrumentos de trabalho, e como objetivo a conquista da prosperidade e da justiça, êste exército será também vitorioso, apagando da terra os vestígios da luta e restabelecendo o primado da Liberdade e do Direito!

Nos últimos cem anos, o mundo atravessou mais de 20 guerras e "expedições", entre as quais se contam: a da Criméia, 1853-1856; a de Secessão, 1861-1865, nos EE. UU.; Franco-Alemã, 1870-1871; Sino-Japonêsa, 1894-1895; Hispano-Americana, 1898; Anglo-Boer, 1899-1902; Russo-Japonêsa, 1904-1905; as Guerras Balcânicas, 1912-1913; a Grande Guerra; a Guerra da Etiópia; a Guerra Civil Espanhola; a 2.ª Grande Guerra; a Guerra do Pacífico, contra o Japão, ainda em curso.

SERVIÇOS HOLLERITH, S. A.

INSTITUTO BRASILEIRO DE MECANIZAÇÃO

Av. Graça Aranha, 182 — Rio de Janeiro

Focalizando temas que a Vitória inspirou, os Serviços Hollerith, S. A. lançam uma série de publicações em que registram o seu júbilo pela terminação do conflito no continente europeu — saudando, assim, a Nova Era em que, mais do que nunca, prestarão seu valioso concurso às organizações privadas e instituições públicas, nos fecundos serviços das tarefas da paz.

INTER-AMERICANA

Diario Astrológico

Hoje, 10 — Lua Nova, à 1 hora e 26 minutos. Manhã promissora para viagens e excursões. A tarde será perigosa para viagens.

ACONTECERA' HOJE E AMANHÃ AO LEITOR·

— Seguem-se as possibilidades felizes ou não, de hoje e amanhã, com horas e numeros promissores dos, dia, mês, e ano nos periodos abaixo:

PARA OS NASCIDOS

ENTRE 22 DE DEZEMBRO E 20 DE JANEIRO: — Mal estar, incompreensão em assuntos domesticos. 13, 14 e 23; 31, 32 e 33. (hs. e ns.)

— Empreendimentos arriscados e versatilidade. 5, 9 e 11; 41, 45 e 56. (hs. e ns.)

ENTRE 21 DE JANEIRO E 18 DE FEVEREIRO: — Fino trato, possibilidades de bons negocios e auxilio de amigos poderosos. 4, 5 e 6; 40, 50 e 60. (hs. e ns.)

— Manhã duvidosa, a tarde será melhor. 7, 8 e 9; 24, 34 e 44.

ENTRE 19 DE FEVEREIRO E 20 DE MARÇO — Atividade, preocupação, com negocios, decepções e maguas. 10, 11 e 12; 19, 20 e 21. (hs. e ns.)

— Euforia pela manhã, a tarde será desagradavel com dissabores e ameaças de intoxicações. 4, 8 e 12; 22, 44 e 57. (hs. e ns.)

ENTRE 21 DE MARÇO E 21 DE ABRIL: — Encontros felizes, novas amizades e satisfação intima. 13, 15 e 17; 12 14 e 24. (hs. e ns.)

— Dificuldades, incertezas e negocios juridicos complicados. 14, 16 e 18; 14, 61 e 81. (hs. e ns.)

ENTRE 21 DE ABRIL E 20 DE MAIO: — Desilusões, por apego a afetos e constrangimentos conjugais. A tarde e a noite serão de melhores augurios. 17, 19 e 21; 14, 23 e 71. (hs. e ns.)

— Desejos insatisfeitos, ansiedade e pequenos prejuizos. 8, 10 e 12; 80, 91 e 93. (hs. e ns.)

ENTRE 21 DE MAIO E 21 DE JUNHO: — Dia de pequenas possibilidades, contrariedades domesticas e perigo de acidentes. 13, 15 e 22; 49, 68 e 77. (hs. e ns.)

— Resoluções juridicas pendentes, e lucros para advogados. 4, 5 e 6, 77, 78 e 87. (hs. e ns.)

ENTRE 22 DE JUNHO E 22 DE JULHO: — Sorte nos amores e simpatias populares, 1, 2 e 5; 10, 11 e 21. (hs. e ns.)

— Luta desesperadora a tarde, e pequenas realizações pela manhã, 17, 18 e 19; 71, 81 e 91. (hs. e ns.)

ENTRE 23 DE JULHO E 23 DE AGOSTO: — Boas possibilidades, sociais e encontros felizes. 18, 20 e 22; 23, 84 e 44. (hs. e ns.)

— Perturbações, egocentrismo, sêde de honras e de conquista. 10, 20 e 23; 12, 32 e 91. (hs. e ns.)

ENTRE 24 DE AGOSTO E 22 DE SETEMBRO: — Nervosismo, e arrependimento. A tarde será mais agradavel. 16, 17 e 19; 79, 89 e 91 (hs. e ns.)

— Dia promissor e conquistas acidentais. 7, 8 e 10; 61, 62 e 73. (hs. e ns.)

ENTRE 23 DE SETEMBRO E 22 DE OUTUBRO: — Pequenas probabilidades. 2, 11 e 12; 72, 83 e 93. (hs. e ns.)

— Aspectos desfavoraveis e iniciativas frustadas. 10, 13 e 14; 37, 40 e 41. (hs. e ns.)

ENTRE 23 DE OUTUBRO E 22 DE NOVEMBRO — Apatia, indecisão e pensamentos de vingança. 15, 16 e 17; 51, 61 e 71. (hs. e ns.)

— Desavenças domesticas e forte oposição do outro sexo. 18, 19 e 21; 90, 100 e 102. (hs. e ns.)

ENTRE 23 DE DEZEMBRO E 21 DE JANEIRO — Novos conhecimentos, ceticismo á tarde, e algumas contrariedades. 1, 10 e 19; 28, 27 e 46. (hs. e ns.)

— Grandes acontecimentos e favorabilidades gerais. 2, 11 e 20; 38, 65 e 74. (hs. e ns.)

SOCIAIS

(Conclusão da 6ª pag.)

ris principio et fine uno". Entrada franca

NA FACULDADE DE FILOSOFIA — PROF. IRWIN EDMAN — Amanhã, ás 17 horas, no salão nobre da Faculdade Nacional de Filosofia sobre "O novo realismo". Entrada franca.

CONCERTOS

Realizar-se-ão, hoje e amanhã, os seguintes concertos:

HOJE — Concerto popular — Teatro Municipal, ás 10 horas.

HOJE — Ass. Musical Pro-Juventude. Cantora Iolanda Laport Machado. A. B. I., ás 16 horas.

HOJE — Orquestra Municipal, com Erich Kleiber. Teatro Municipal, ás 16 horas.

HOJE — O. S. B. — Concerto em beneficio. Teatro Rex. ás 10 horas.

AMANHA: — Orquestra Brasileira de Estudantes. Auditorio do Instituto Lafayette, ás 20,30 horas.

AMANHA — Pianista Claudio Arrau, na Cultura Artistica. — Teatro Municipal, ás 21 horas.

REUNIÕES

SOCIEDADE BRASILEIRA DE CULTURA INGLESA — Amanhã, ás 20 30 horas, reunião do Circulo Literario.

SOLENIDADES

Amanhã, data do aniversario do gremio cajuti, no Tijuca Tenis Clube, haverá varias festividades, a partir das 7.30 horas.

INAUGURAÇÕES

O TIJUCA TENIS CLUBE — Inaugurará, hoje, ás 10 horas, os melhoramentos introduzidos no seu Parque Infantil e ás 16,30 horas, inauguração das novas instalações da biblioteca tijucana. Das 17 ás 19 horas, tarde-dansante.

Uridina

DISSOLVENTE DO ACIDO URICO E ANTISSÉPTICO URINÁRIO

Os funcionarios tambem pleiteiam

SALVADOR, 9 (A. N.) — Os funcionarios municipais do Salvador dirigiram-se ao prefeito, solicitando aumento, de vez que os seus ordenados não correspondem ao alto padrão de vida.

Acolhendo a solicitação dos serventuarios, o sr. Aristides Milton declarou que o governo da cidade está disposto a atender á justa aspiração da classe e, nesse sentido, irá tomar as providencias que se fazem necessarias.

ECONOMISE 400 PILHAS SECAS usando uma

É um prazer usar a pilha recarregável IDEAL pois mantém sempre uma luz brilhante e uniforme. Construida nos moldes de bateria de automóvel, poderá, com cuidado próprio, durar anos. A pilha IDEAL iguala em uso 400 pilhas secas comuns. Pouco importa que seja usada com frequência horas seguidas. Uma simples carga em qualquer tomada de corrente a tornará nova outra vez. Milhares de consumidores têm feito isso durante anos!

PEÇAM PROSPECTOS

Algumas gotas de água distilada e uma carga comun é o bastante para manter IDEAL carregada

CARREGADORES DE 1 E 6 ELEMENTOS

M. AGOSTINI & Cia. Ltda.

RUA TEOFILO OTONI, 85-LOJA CAIXA POSTAL 643 RIO DE JANEIRO

CONCESSÃO UNICA DO GOVERNO DA REPUBLICA

Loteria Federal do Brasil

CONTRATO CELEBRADO COM O GOVERNO DA UNIÃO EM 20 DE JANEIRO DE 1945, EM VIRTUDE DO DECRETO-LEI 6.250 DE 10 DE FEVEREIRO DE 1944

PREMIO MAIOR

29.ª EXTRAÇÃO — **Cr$ 500.000,00** — **PLANO A**

Lista da extração de SABADO, 9 de JUNHO de 1945

Nesta LISTA não figuram por extenso os numeros premiados pela terminação do ultimo algarismo, mas figuram os premiados pelos finais duplos do 2.º ao 5.º premios

Os bilhetes são litografados em papel branco, tinta café, fundo azul claro e numeração preta na frente, com a inscrição: Extração em 9 de Junho de 1945, ás 14 horas

5.601 PREMIOS — ATENÇAO: VERIFIQUEM A TERMINACAO SIMPLES DE SEUS BILHETES — 5.601 PREMIOS

Premios	Cr$
[illegible]	[illegible]

Todos os numeros terminados em 2 têm Cr$ 80,00

O Escritorio, á Rua Senador Dantas N. 84 estará aberto para pagamentos todos os dias uteis, das 9 ás 11 ½ e das 13 ½ ás 16 horas, exceto nos dias feriados.

A Administração pagará o valor que representem os bilhetes premiados, durante os primeiros 6 meses da respectiva extração, ao seu portador, e não atenderá reclamação alguma por perda ou subtração de bilhetes.

No caso de premio maior caber ao numero 1, serão considerados como aproximações o imediatamente superior e o ultimo dos milhares que jogarem, sendo sorteado o ultimo, serão aproximações o imediatamente inferior e o primeiro, isto é, o numero 1.

AS EXTRAÇÕES PRINCIPIAM ÁS 14 HORAS

29.ª Extração — Concessionario: DOMINGOS DEMARCHI — O Fiscal do Governo: FERNANDO GOMES CALAZA — 29.ª Extração

MENU DO DIA

Por Saint Ange

ALMOÇO AJANTARADO

Caldo de carne

* * *

Cozido á brasileira.

* * *

Arroz com presunto

* * *

Coco com frutas.

* * *

PRATINHOS DE SORVETE DE COCO COM FRUTAS: — Tome 4 laranjas, 4 bananas, 1 abacaxi pequeno e 1 punhado de morangos, parta tudo em cubos de 3 cms. tempere com 1 colher de açucar e um calice de vinho, mistu e e divida em 12 pratinhos. Faça sorvete crême de coco, e ponha uma colherada sobre as frutas e sirva.

* * *

AMANHÃ

ALMOÇO

* * *

Arroz indiano.

Salchichas com ovos.

* * *

Bifes assados.

Pirão de batata.

* * *

Pessegos com crême.

* * *

ARROZ INDIANO — Leve a cozinhar em 2 litros de agua e sal, 1/2 quilo de arroz agulha bem lavado e vá mexendo de vês em quando para não pegar. Depois de levantar a fervura e que regula uns 16 a 20 minutos deve estar pronto. Despeje numa peneira e regue com agua morna e sal para tirar o resto da goma.

Espalhe o arroz num taboleiro forrado com um guardanapo e leve para a estufa ou para a boca do forno quase frio. Sirva á parte.

* * *

JANTAR:

Siris recheados.

Molho mayonaise.

Chuchú de molho branco.

Aipim com manteiga.

Frango assado.

Cajús em calda.

Torta de goiaba.

* * *

MOLHO BRANCO: — Frite 1 colher de cebola ralada em 1 de manteiga: assim que começar a alourar junte 1 de farinha deixe fritar um pouco sem escurecer molhe com 3 chicaras de leite tempere com sal e deixe engrossar. Na hora de servir bem quente.

Dr. Newton Motta
Médico
GINECOLOGIA — OPERAÇÕES — PARTOS
Consultorio: — AV. RIO BRANCO, 108 s/806 — TEL. 43-2171 (Ed. Martinelli)
Seg., 4as., 6as. — 9 ás 12

Curso de Extensão Universitaria

O professor C. Neulands realizará um curso de extensão universitaria de eletrorradiologia odontologica que terá inicio em 12 do corrente ás 20,30 horas, na séde da Faculdade de Odontologia, na Av. Pasteur n.º 438, na Praia Vermelha.

ORÉLFO É O MAIS PROVAVEL GANHADOR DO CLÁSSICO "JOSÉ CARLOS DE FIGUEIREDO"

ESCOLA DE JOQUEIS

A propósito da crônica intitulada "Um final empolgante" escreve-nos o sr. Duarte Oliveira uma carta de aplauso de duplo aplauso, até: ao cronista e a Reduzino de Freitas. Tendo em alta conta aquêle mestre do freio, causou-lhe "grande alegria" encontrar juizo semelhante ao seu, emitido nesta secção.

"Sempre observei", declara, "que v. s. quando se dirige a respeito dele, o faz de maneira elogiosa, conforme, aliás, êle bem merece pois é de fato um grande mestre, aliando a todos os recursos que possue a sua grande experiência. Além disso, Reduzino é um jóquei de uma coragem extraordinária, pois tem sofrido varias quedas que não o inutilizaram por verdadeiros milagres".

Mas o sr. Duarte Oliveira, que informa ser um turfista do tempo do Derby, não nos escreveu apenas para êsse duplo elogio. A verdadeira finalidade de sua carta era fazer uma sugestão, tocando aliás, num dos problemas fundamentais do nosso turfe: a criação de uma escola de jóqueis, "que tanta falta nos faz" diz o missivista com toda a razão. "Uma grande idéia para a nossa Comissão de Corridas seria contratá-lo (a Reduzino de Freitas) para professor de uma Escola de Jóqueis.

Por essa frase se verifica que o sr. Duarte Oliveira é modesto, pois se contenta em reivindicar uma grande idéia, quando na realidade são duas as que expõe: o contrato de Reduzino, mas antes disso, como pressuposto desse contrato, a criação da Escola.

É verdade que a idéia da Escola de Jóqueis não é de sua invenção. Mas isso não vem ao caso. Cada um de nós tem o direito de adotar idéias e experiências alheias, e defendê-las como próprias e incluí-las na sugestão de um programa.

A Escola de Jóqueis existe... em Buenos Aires, onde funciona com regularidade e excelentes resultados. Aqui tambem já se tem reclamado mais de uma vez a sua instituição. A Comissão de Corridas tem feito estudos a respeito. O que não se sabe é porque tanta demora na realização. Em suma, a sugestão do leitor, nesse ponto não terá o mérito da originalidade. Mas é importante em si mesma, como é importante que o público já esteja começando a convencer-se disso.

PEDRO DANTAS.

O potro Orelfo fará, esta tarde, a sua quarta exibição em publico no Hipodromo Brasileiro.

O filho de Pizarro, a despeito da sobrecarga que lhe coube por força dos seus dois ultimos triunfos, é a força absoluta do Classico "José Carlos de Figueiredo" e, em previsão normal, deverá levantar essa prova classica.

O programa dispõe ainda da 8ª Prova Especial de Eguas, que marcará o encontro de sete elementos femininos do nosso turf com as estreantes Estafeta e Rusticana.

E para encerrar brilhantemente a Comissão de Corridas organizou um bom handicap, no qual Irará, mais, em fórma, fará a sua segunda apresentação ao publico carioca.

* * *

Os nossos comentarios sobre os animais alistados na reunião de hoje são os seguintes:

1.ª CARREIRA

MONTE AZUL, 50 quilos — Desde desembro de 1943 que não se apresenta em publico. Reaparece em boa fórma, numa turma de abafaria.

ELVA, 50 quilos — Ha seis meses que não corre. Volta a ser apresentada apenas em regular estado.

OREL, 50 quilos — Fraquinho adversario numa turma fraquinha. Chance problematica.

QUATIAY, 54 quilos — Em terra de cégo quem tem um olho é rei.

Este parece o melhorsinho da turma, embora seja bacamarte.

ERIX, 54 quilos — Não corre desde o mês de agosto de 1943. Volta a ser apresentado em regulares condições.

CABUASSU', 58 quilos — Do lote não é dos piores. Póde assim ganhar desses bacamartes.

PARANAENSE, 50 quilos — Não ha muito foi o ultimo colocado. Não parece na carreira.

BELGRADO, 50 quilos —Nada o recomenda. Não nasceu para o oficio.

OLMAN, 50 quidos — Estreante. E' um filho de O'diman e Olly. Fez toda a sua campanha em Moinhos de Vento, onde conta duas vitorias. A turma é tão bacamarte que ele póde ganhar.

BORE', 50 quilos — Este é ruinsinho mas não é pior que os seus adversarios. Póde entrar colocado.

2.ª CARREIRA

AIR FORCE, 56 quilos — Acaba de obrigar Ancito a empregar-se a fundo para derrotá-lo por uma paleta. E' uma egua ligeira, bem situada na distancia. E' mesmo a força da carreira.

FLA, 53 quilos — Corre melhor na grama, onde acaba de escoltar Anina e Caycurema.

A turma, porém, é agora mais forte.

ASUVA, 56 quilos — Acaba de produzir boa atuação ao lado de Darlie. E uma egua ligeira e a distancia é curta. Supomos a maior inimiga de Air Force.

FASANELO 58 quilos — E' provavel que não corra.

MATINADA 56 quilos — Vem correndo ultimamente com muita regularidade. Vale um placé.

FULMINAR, 58 quilos — Vai muito pesado. Duvidamos que venha a ganhar.

ANINA, 56 quilos — Estranhou ha uma semana a nova companhia. Vai enjoar ainda.

LEDA, 56 quilos — Vem melhorando aos poucos. Póde entrar colocada.

CORUJA, 56 quilos — Não corre desde outubro do ano passado. Reaparece em bom estado, apto a brilhar.

3.ª CARREIRA

ORELFO, 57 quilos — Apesar do peso é a força absoluta da carreira. Deve ganhar.

BACHAREL, 54 quilos — E' ótimo o seu estado. Deve secundar Orelfo.

CAA-PUAN, 52 quilos — E' um bom potro, ganhador da unica carreira em que tomou parte. Pretendente sério ao segundo posto.

IRATY II, 52 quilos — Não deixou impressão ao estrear. Mas, vai correr melhor agora.

ROYAL KISS, 53 quilos — Na grama seca é candidato ao segundo lugar.

GOYO, 52 quilos — Estreante. Descende de Formasterus e Merobi. Tem jeito para o oficio.

4.ª CARREIRA

DARLIE, 58 quilos — Acaba de obter ampla vitória. E' ainda a força da carreira. Deve ganhar novamente.

CICLONE, 54 quilos — Vem de um ultimo lugar que não o recomenda. Fraco para esta turma.

FAIR, 58 quilos — Corre melhor em grama seca. Póde secundar Darlie.

ROBUSTO, 54 quilos — Tem corrido pouco ultimamente. Não nos agrada.

FANFA, 58 quilos — Anda em ótimo estado. O placé é certo e se Darlie fracassar, ela poderá até ganhar.

EGAL, 50 quilos — Fraco para esta turma. Pouco deve pretender.

NADA MAIS, 58 quilos — O seu estado é bom e tem corrido bem. Candidato á dupla.

TAMOIO, 58 quilos — Muito peso e cheio de dodóis. Não cremos.

TOPE, 54 quilos — Otimo na grama. Vai correr muito.

5.ª CARREIRA

FLEXA, 58 quilos — Ligeira e frouxa. Mas, a distancia agora é do seu agrado. Póde, assim, ganhar.

STAR BLUE, 58 quilos — Acaba de ganhar na turma imediata.

Mesmo aqui ainda tem alguma chance.

FURACÃO, 55 quilos — E' bom o seu estado.

Não é impossivel ganhar.

FOGUETE, 55 quilos — Se não fosse maldoso, seria ótima indicação. Se sair bem, poderá até ganhar.

FARRUSCA, 53 quilos — Corre melhor na grama. Nesse terreno póde figurar.

TUPI, 55 quilos — Acaba de ganhar na turma imediata.

Cremos ainda no seu sucesso.

VIAJADA, 53 quilos — Corre melhor na grama.

Nessa pista póde figurar. Na areia nada fará.

MATAPIRUMA, 53 quilos — Acaba de ganhar na turma imediata. Mais dificil aqui.

6.ª CARREIRA

JE REVIENS, 54 quilos — Corre melhor na areia e anda bem. Se a carreira for no terreno arenoso poderá ganhar.

ALVINOPOLIS, 56 quilos — Tem corrido pouco ultimamente. Chance duvidosa.

BOMBARDEIO, 56 quilos — Vem de três segundos lugares seguidos nesta turma. Parece que o seu dia chegou.

MUTUM, 56 quilos — Incriveis as suas três atuações. Carece de chance para ganhar.

ESPALHA BRASAS, 56 quilos — Deve ser olhado como um dos pontos altos da carreira. Póde entrar placé.

BOAVISTA, 56 quilos — Vem melhorando aos poucos, mas ainda não ganhará.

ARATACA, 54 quilos — Vai atuar com muita desenvoltura. Bom azar.

SIBELITA, 54 quilos — Tem corrido tão pouco que estamos céticos quanto á sua chance. Corre melhor em grama seca, mas as adversarias são muito fortes.

CANANE'IA, 54 quilos — Reaparece em bom estado. Os adversarios não os intimidam.

ABAETE', 56 quilos — Vem de um ultimo lugar que não deixa margem em pensar-se no seu sucesso.

7.ª CARREIRA

GUERRILHEIRO, 55 quilos — Acaba de ganhar na turma imediata. Aqui já é mais dificil.

IRINIA, 53 quilos — Estranhou noutro dia a nova companhia.

Chance reduzida.

SWEET LIPS, 55 quilos — Boa a sua ultima atuação, como bom é o seu estado.

CONSORTE, 58 quilos — Bom é o seu estado, mas a turma é forte.

DIAMANT, 55 quilos — Sua chance é pequena. Ha melhores adversarios na carreira.

HERTZ, 55 quilos — Este vai dar o que fazer. Pode mesmo ganhar.

BLUSA, 55 quilos — Sua ultima apresentação não póde ser levada em conta, pois ficou parada. Como azar serve.

FLORIAN, 55 quilos — E' um cavalo ligeiro, bem situado na distancia.

Se sair bem, dará o que fazer no final.

FARISEU, 55 quilos — Sua ultima vitoria foi em grama leve e em mil metros.

Deve agora ganhar.

ROCANORA, 53 quilos — Ligeirinha. A distancia agrada-lhe.

FANTASIA, 53 quilos — Tem corrido pouco ultimamente. Possibilidades diminutas.

FALSETA, 53 quilos — Bem na distancia, mas a turma é forte.

JURUAIA, 53 quilos. — Tem tido pessimas atuações ultimamente. Pretensões reduzidas.

8ª CARREIRA

FINISTERRA, 51 quilos — Otima a sua fórma. Se não ganhar, entrará placé.

FLOREIRA, 51 quilos — Acaba de secundar nada menos que Fontaine. Chance dilatada.

ESTAFETA, 58 quilos — Estreante. Descende de Ruston Pashá e Encomienda. Veio esta semana de São Paulo, onde ganhou em suas três ultimas exibições. Pode debutar vencendo.

SANGUENOLTH, 53 quilos —

RUSTICANA, 56 quilos — Estreante. Descende de Parivis e Rustica.

Seus responsaveis julgam liquida a sua vitória.

MILAMORES, 56 quilos — Muito peso e turma muito forte. Pretensões reduzidas.

AIR MAID, 57 quilos — Idem, idem.

PRIMA DONA, 53 quilos — Está em boa forma, mas ainda não será desta vez.

9ª CARREIRA

IRARA', 53 quilos — Mais em forma, deverá agora ganhar.

ARGENTINA, 56 quilos — Já recuperou a antiga fórma. Séria inimiga.

ZAGAL, 57 quilos — Na areia ainda póde ser. Na grama, nunca.

DOMINO', 53 quilos — Vai correr bem, mas não ganhará.

CHIPS, 50 quilos — Corre bem na grama, mas ainda não quis dar um ar de sua graça.

ARK ROYAL, 50 quilos — Ha uma semana fez excursão na turma imediata, não lhe custando ganhar. Mesmo aqui é sério adversario.

MONTARIAS PROVAVEIS

1º pareo — 1.200 metros — A's 12.45 horas — .. .. Cr$ 10.000,00.

Ks.
(1 M. Azul, C. Brito 50
1 |
(2 Elva, L. Coelho 50
(3 Orel, O. Reichel 50
2 |
(4 Quatiay, N|e. 54
(5 Erix, R. Freitas 54
3 |6 Cabuassu', O. Serra 58
(7 Paranaense, J. Araujo 50
(" Belgrado, N|e. 50
4 |9 Olman, W. Lima 50
(" Boré, L. Rigoni 50

2º pareo — 1.200 metros — A's 13.15 horas — Cr$ 12.000,00.

Ks.
(1 Air Force, A. Rosa 56
1 |
(2 Fla, J. Martins 52
(3 Asuva, A. Silva 52
2 |
(4 Fasanelo, L. Rigoni 58
(5 Matinada, J. Araujo 56
3 |
(6 Fulminar, E. Silva 58
(7 Anina, R. Silva 56
4 |8 Léda, J. Maia 56
(9 Coruja, J. Coutinho ... 56

3º pareo — Premio Classico "José Carlos de Figueiredo" — 1.400 metros — As 13.45 horas — Cr$ 40.000,00.

Ks.
1—1 Orelfo, D. Ferreira 57
2—2 Bacharel, R. Freitas .. 54
(3 Caá Puan, E. Silva 52
3 |
(4 Iraty II, O. Ullôa 52
(5 Royal Kiss, E. Castillo.. 52
4 |
(6 Goyo, A. Rosa 52

4º pareo — 1.400 metros — A's 14.15 horas — Cr$ 12.000,00.

Ks.
(1 Darlie, A. Barbosa 58
1 |
(2 Ciclone, C. Brito 54
(3 Fair, N. Mota 58
2 |
(4 Robusto, J. Martins 54
(5 Fanfa, O. Ullôa 58
3 |
(6 Egal, A. C. Ribas 50
(7 Nada Mais, S. Batista .. 58
4 |8 Tamoio, J. O. Silva 58
(9 Tópe, O. Reichel 54

5º pareo — 1.200 metros — A's 14.45 horas — Cr$ 15.000,00.

(1 Flexa, J. Martins 58
1 |
(2 S. Blue, L. Rigoni . . . 56
(3 Furacão, J. O. Silva .. 55
2 |
(4 Foguete, E. Castillo 55
(5 Farrusca, A. Barbosa .. 53
3 |
(6 Tupi, I. Souza 55
(7 Viajada, D. Ferreira .. 53
4 |
(" Matapiruma, S. Camara . 53

6º pareo — 1.600 metros — A's 15.15 horas — Cr$ 15.000,00 — Betting.

(1 J. Reviens, A. Araujo .. 54
1 |
(2 Alvinopolis, João Santos .. 56
(3 Bombardeio, O. Ullôa ... 56
2 |
(4 Mutum, O. Serra 56
(5 E. Brasas, E. Castillo .. 56
3 |6 Boavista, A. Rosa 56
(7 Arataca, D. Ferreira 54
(8 Sibelita, S. Batista 54
4 |9 Cananéia, A. Silva 54
(" Abaeté, J. Martins 56

7º pareo — 1.200 metros — 15.50 horas — Cr$ 15.000,00 — "Betting".

Ks.
(1 Guerrilheiro, C. Pereira.. 55
1 |" Irinia, S. Camara 53
(2 S. Lips, A. Araujo ... 55
(3 Surprise, J. Artigas .. 53
2 |4 Consorte, D. Ferreira .. 58
(5 Diamant, H. Soares 55
(6 Hertz, A. Ribas 55
(7 Blusa, I. Souza 53
3 |
(8 Florian, J. Mesquita .. 55
(9 Fariseu, E. Castillo 55
(10 Rocanora, L. Rigoni .. 53
(11 Fantasia, N. Linhares .. 53
4 |
(12 Falseta, A. Barbosa ... 53
(" Juruaia, W. Lima 53

8º pareo — 1.600 metros — 8ª prova especial para eguas — A's 16.45 horas — Cr$ 40.000,00 — "Betting".

Ks.
(1 Finisterra, E. Castillo ... 51
1 |
(" Floreira, L. Leighton .. 51
(2 Estafeta, O. Ullôa 58
2 |
(3 Sanguenolth, J. Maia 53
(4 Rusticana, G. Costa 56
3 |
(5 Milamores, L. Rigoni 56
(6 Air Maid, A. Brito 57
4 |7 Thelita, W. Lima 53
(8 P. Dona, O. Fernandes .. 53

9º pareo — 2.000 metros — A's 17.00 horas — Cr$ 24.000,00.

Ks.
1—1 Irará, G. Costa 53
2—2 Argentina, L. Rigoni ... 56
(3 Zagal, A. Brito 57
3 |
(4 Dominó, J Canales 53
(5 Chips, C. Brito 50
4 |
(6 Ark Royal, J. Portilho. 50

Os Melhores Animais na Reunião de Hoje

CARREIRAS	Animais de melhor atuação nas ultimas reuniões	Recomendados pelas suas origens	Pelos seus entraineurs (segundo a estatistica)	Pelos seus joqueis (segundo a estatistica)	Devem correr bem	Bem placé	Recomendaveis pela pista	CONCLUSAO
1º pareo	Monte Azul Elva Cabuassu'	Erix Paranaense Cabuassu'	Cabuassu' Elva Paranaense	Quatiay Paranaense Boré	Olman Monte Azul —	Quantiay — —	Quantiay Monte Azul —	Quantiay Monte Azul Cabuassu'
2º pareo	Air Force Asuva Matinada	Air Force Fulminar Fasanelo	Anina Fulminar Fla	Matinada Leda Orelfo	Asuva Fla —	Air Force — —	Air Force Asuva —	Air Force Asuva Matinada
3º pareo	Orelfo Bacharel Caa Puan	Iraty II Goyo Orelfo	Bacharel Iraty II Royal Kiss	Fla Iraty Bacharel	Orelfo Bacharel —	Orelfo — —	Orelfo Bacharel —	Orelfo Bacharel Iraty II
4º pareo	Darlie Fanfa Nada Mais	Fanfa Darlie Ciclone	Fanfa Egal Robusto	Fanfa Nada Mais Darlie	Darlie Fair —	Darlie — —	Darlie Fair —	Darlie Fanfa Fair
5º pareo	Tupi Flexa Farrusca	Flexa Foguete Furacão	Foguete [illegible] Viajada	Viajada Furacão Tupi	Tupi Furacão —	Tupi — —	Flexa Farrusca —	Tupi Flexa Foguete
6º pareo	Bombardeio Je Reviens Arataca	Sibelita Mutum Alvinopolis	Alvinopolis Arataca Espalha Brasas	Arataca Bombardeio Espalha Brasas	Cananéia Je Reviens —	Bombardeio — —	Bombardeio Cananéia —	Bombardeio Arataca Cananéia
7º pareo	Fariseu Sweet Lips Surprise	Guerreiro Hertz Diamant	Fariseu Surprise Hertz	Consorte Fariseu Sweet Lips	Surprise Sweet Lips —	Fariseu — —	Fariseu Surprise —	Fariseu Surprise Guerrilheiro
8º pareo	Finisterra Floreira Thelita	Finisterra Floreira Sanguenolth	Finisterra Floreira Air Maid	Finisterra Air Maid Milamores	Finisterra Estafeta —	Finisterra — —	Finisterra Floreira —	Finisterra Floreira Air Maid
9º pareo	Irará Argentina Ark Royal	Ark Royal Zagal Dominó	Dominó Zagal Irará	Ark Royal Chips Irará	Irará Argentina —	Irará — —	Argentina Chips —	Irará Ark Royal Dominó

UM ACIDENTE!

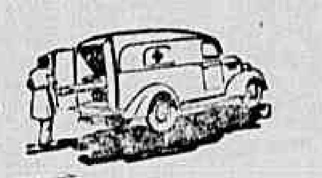

Quem pagará as despesas de médico e hospital?

Para isso existe a SATMA, que já pagou mais de 200 milhões de cruzeiros de indenizações! Não espere os golpes da fatalidade. Esteja sempre em condições de enfrentá-los, fazendo o seu seguro de acidentes pessoais.

9 CARTEIRAS DE SEGURO:

Acidentes do Trabalho • Acidentes Pessoais • Incêndio • Transportes • Automóveis	*Responsabilidade Civil Fidelidade e Fiança Aeronáutico • Animais.*

SUL AMERICA TERRESTRES, MARITIMOS E ACIDENTES

A MAIOR COMPANHIA DE SEGUROS TERRESTRES DA AMERICA DO SUL

RIO DE JANEIRO

SUL AMERICA TERRESTRES, MARITIMOS E ACIDENTES · SATMA

J.W.T.

Em S. Januario, o Fluminense Joga a Sua Grande Cartada

Diario Carioca — esporte

Ano XVIII — Rio de Janeiro, 10 de Junho de 1945 — N.º 5.209

O FLA-FLU PODE REVIVER HOJE OS SEUS GRANDES DIAS DO PASSADO

O reporter olha para a tabela do campeonato e observa a colocação dos principais concorrentes.

Verifica então que hoje, por exemplo, o certame pode-se definir.

Definir favoravel ao Vasco, indiscutivelmente o melhor e mais harmonioso team do certame.

— Mais como? — perguntará você, certamente, leitor amigo.

— Simples — respondemos nós.

Temos logo uma rodada em que os principais papões vão intervir: Fluminense e Vasco. O America já ontem lutou e o resultado você pode ver no lado desta reportagem.

Dos tres teams — America, Vasco e Fluminense, a nosso ver quem maior chance de vencer tem é o Vasco da Gama.

E seu adversario de hoje não se apresenta com credenciais suficientes para fazer baquear o colosso de São Januario.

E aí está uma peleja na qual cel logica ou sem logica temos que admitir o triunfo do gremio de São Januario.

Esse nosso ponto de vista é oriundo das observações que temos feito nos jogos anteriores dos dois bandos e até mesmo nos resultados técnicos dos treinos da semana.

Os sã consciencia pois, não devemos, não podemos acreditar no Madureira.

Team fraco, sem defesa capaz, sem ataque decisivo, não pode realizar, normalmente, a proeza que os tricolores e americanos tanto desejariam fosse possivel ao bando suburbano.

Assim, vencendo — como deve vencer — a sua batalha de logo mais — o Vasco pode ter assegurado o posto de campeão do Torneio Municipal. Porque por outro lado acreditamos que o Flamengo obrigue ao Fluminense a uma dura e penosa penitencia, em São Januario.

— Dificil ? — pergunta ainda você.

Como pode ser dificil a um team acostumado a grandes reações, nos seus momentos mais dificeis, semelhante proeza?...

Não! Somente aqueles que não conhecem a força de vontade de um Flamengo pode considerar o rubro-negro incapaz de um triunfo, quando o seu team tem de falar alto sobre o desfecho de um certame. Já vimos o Flamengo realizar proezas as mais sensacionais possiveis, sem possuir um team melhor do que um de segunda ou terceira classe.

Não convidamos ninguem a duvidar do tri-campeão na tarde de hoje. Ainda mais incentivado por uma torcida como a do Vasco.

Mas o Fluminense, convem que se acentue não vai ficar parado, em campo, apreciando apenas o esforço que o adversario vai desenvolver. O tricolor vai para a cancha certo de que precisa e deve vencer se é que quer tentar a *chance* de conquistar o titulo.

O BOTAFOGO TERA' NO S. CRISTOVÃO UM ADVERSARIO CAPAZ DE FAZÊ-LO BAQUEAR — OS OUTROS JOGOS DO DIA NÃO TÊM EXPRESSÃO

(REPORTAGEM DE OF-SIDE)

DOIS COMPLEMENTOS

Há ainda dois outros prelios. Dois prelios que não oferecem maior interesse porque reunem teams, cuja situação na tabela não é absolutamente de causar apreensões ao Vasco ou de ameaçar, ainda, a conquista do cetro.

O Botafogo vai se bater com o São Cristovão numa peleja sem grandes promessas e o Bonsucesso enfrentará o seu velho rival suburbano, o Bangu'.

Julgamos que o Botafogo precisa fazer esforço para vencer aquele choque bem como não será dificil ao Bangu' um triunfo sobre o Bonsucesso.

Como se vê, pois, não é dificil, que o Vasco se sagre, já hoje, o vencedor do Torneio Municipal.

Porem, restando-lhe dois jogos ainda e já estando dois pontos á frente do segundo colocado que tem de passar pelo seu esquadrão, pode-se afirmar que o Vasco tem em seu proquista do Torneio Municipal.

Se o Vasco vencer, hoje, os vascainos podem celebrar o feito...

As Caracteristicas do Basket-ball Nos Países Americanos

INTERESSANTES OBSERVAÇÕES DA CRONICA AMERICANA SOBRE O ESPORTE DA CESTA

Em que pese aos convenientes da guerra, que convocou para o Exército norte-americano a enorme maioria dos jovens em condições de prestar serviço militar, o esporte continua sendo praticado nos Estados Unidos. Não se realiza nem remotamente como antes, porem existe a preocupação de manter-lo latente e os telegramas nos informam com frequencia de matches de box, partidas de baseball e muitos encontros de basket-ball. Como nas Universidades norte-americanas existe uma enorme quantidade de alunos procedentes de paises estrangeiros, os quais não tem obrigação de ir à frentes de batalha, são eles que vão mantendo o esporte, em grande proporção. Assim como no setor artistico são numerosos os estrangeiros que encontram na grande republica do norte uma oportunidade para desenvolver seu talento e ganhar a sua subsistência, tambem o esporte conta com jovens nascidos em outros paises e que se acham nos Estados Unidos estudando ou desenvolvendo diferentes atividades.

O basket-ball se mantem no auge e continua sendo um dos espetáculos prediletos, confiando-se que uma vez retornado o pais á normalidade, voltarão a concentrar-se multidões como as que encheram totalmente as instalações do Madison Square, nos grandes encontros entre os principais teams das Universidades. Existe, porem, uma situação dificil no que respeita á unidade regulamentária ou á interpretação que se dá nos diferentes Estados da União Norte Americana ás regras do jogo.

Em geral, caracteriza-se o basket-ball norte-americano pelo vigor. Como o que se procura é apresentar o melhor espetáculo possivel, o que tem grande influência nas arrecadações, uma das maneiras de conseguilo é evitando, de todas as formas possiveis, ás interrupções de jogo, que roubam ao espectador o interesse e a emoção do cotejo. Acontece porem que em alguns lugares se castiga com mais severidade que em outros, estabelecendo verdadeira anarquia sob o aspecto regulamentar. As fotografias nos mostram ás vezes jogadas violentas, que não seriam de forma alguma admitidas em outros paises onde se joga um basket-ball mais delicado, por assim dizer.

A causa dessa diferença talvez resida no fato de que na maioria dos paises sul americanos se pratique o basket-ball mais com finalidade de esporte que com vistas ao espetáculo porque não acorrem a presenciar nos encontros as massas de publico que se concentram nos Estados Unidos e que pagam milhares de dólares por ano. por isso mesmo, não se aplicam as regras com severidade e se toleram algumas jogadas algo violentas, no passo que se castigam outras faltas técnicas.

Por outro lado, os que praticam o basket-ball, nos estados Unidos, e formam nas principais equipes, são jovens de fisico privilegiado. Procuram-se rapazes altos e fortes, pois no esporte da bola ao cesto tem enorme influência á altura do jogador. Com esses homens, assim pesados, embora sejam sumamente ágeis em proporção aos seus fisicos, coisa que conseguem com planos cientificos de treinamentos, não podem ombrear os jogadores de outros paises do continente, e isso constitue mais uma razão para que os arbitros tolerem certas violencias inadmissiveis em outros lugares.

Com a pelota no ar, os choques entre jogadores são comuns, especialmente sob a cesta. Não se castiga muito nesses momentos, porque tambem se torna dificil observar quem cometeu a falta, quando todos arriscam o golpe com maior preocupação de obter a pelota do que da punição que possa receber. Não olvidemos que a posse da bola tem nos Estados Unidos maior importancia que em outros paises latinos-americanos Na América do Norte o jogador arrisca o fisico, porem nunca a bola, pois tê-la em mão cria a possibilidade de lograr os dois pontos que trás um tiro certeiro. Daí se deduz porque do foul optativo adotado em alguns Estados norte-americanos. O tiro livre pode trazer um ponto, a posse da bola pode trazer dois pontos.

O 11 de Junho, Uma Data do Esporte Nacional

O Onze de Junho é uma das mais belas e gloriosas datas do Brasil. Vamos nesse dia reviver toda a beleza do feito de Barroso, a batalha de Riachuelo, que somente um marinheiro de sua estirpe poderia realizar. E o Onze de Junho, de Barroso, indiscutivelmente inspirou a muitos de nós dar inicio a uma obra nacional nessa majestosa data de comemorações e gratas recordações nos corações brasileiros.

E dentre os empreendimentos que foram iniciados nesse dia ha um, que se destaca, que avulta dentre todos, como trabalho de patriotismo, de abnegação, de vontade e de força.

Queremos falar do Tijuca T. C.

Trata-se de uma entidade que nasceu predestinada a vencer.

Desde os seus primeiros dias de vida que se notou, seria assim, o Tijuca, Grande, mesmo quando sua séde era uma casinhola, sem beleza, sem apresentação, sem significação.

Mas, orientado por homens de mentalidade sã que desde os primeiros momentos se revelaram devotados ao seu novo "beguin", o Tijuca não poderia ter outro destino.

Dentro da sua especialização o tenis, o esporte elegante por excelencia, ele foi crescendo, multiplicando-se, erigindo seu majestoso palacio social, tornando-se grande, entre os grandes: respeitavel entre os mais respeitaveis!

Hoje, o Tijuca Tenis Clube expressão das mais legitimas dos nossos desportos, não é somente um orgulho para aqueles que o criaram e fizeram-no grande.

O gremio aristocratico da rua Conde de Bonfim, é um orgulho, tambem para os desportos nacionais!

Ao comemorar a sua data maxima, no dia de amanhã — 11 de junho — deve o Tijuca Tenis Clube receber de todos os recantos do Brasil as felicitações de que sómente os grandes são dignos, pelo seu passado, pelo seu presente e pela promessa que ele representa, para o futuro.

São, pois, nossos desejos, que Heitor Beltrão, esse dinamo gigantesco que tão bem tem sabido acionar essa gigantesca maquina, possa, por muitos anos ainda, conduzir com a mesma energia, sabedoria e elegancia com que tem sabido trazer o clube até hoje.

Salve o 11 de junho, do Tijuca T. C.

DR. JOSE' DE ALBUQUERQUE

Membro efetivo da Sociedade de Sexologia de Paris

DOENÇAS SEXUAIS DO HOMEM

RUA DO ROSARIO, 172 —

De 1 ás 7

BASKETBALL

ALARMANTE E DRAMATICA A POSIÇÃO DO FLUMINENSE NO CERTAME DE BASKET

AMEAÇADO O TRICOLOR DE SER DESCLASSIFICADO E NÃO DISPUTAR O CAMPEONATO CARIOCA

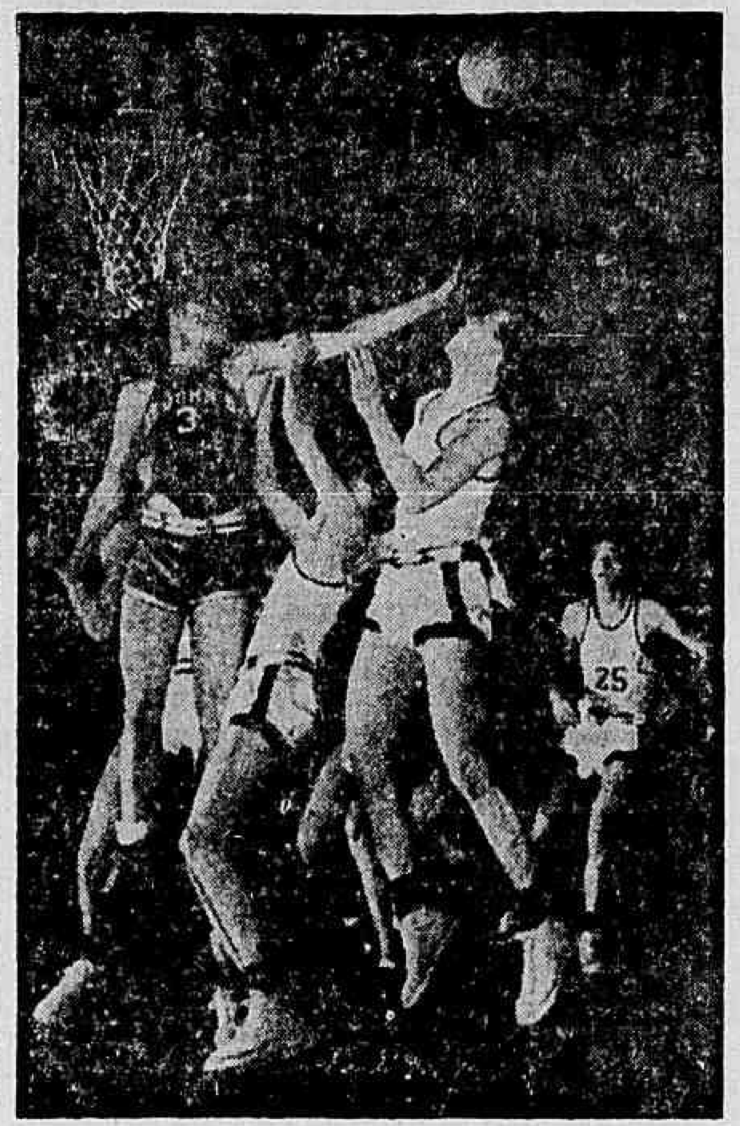

Nos Estados Unidos essas mãos todas na cara do companheiro vale. Não é "foul". Entre, nós, porém, daria motivo até á expulsão de campo...

Com a aproximação do encerramento do Torneio de Classificação cresce grandemente o interesse da disputa deste certame

Conforme é do dominio publico, o Torneio acima tem por finalidade reunir 15 clubes filiados á F. M. B. e selecionar os nove quadros melhor classificados para disputar o Campeonato Carioca de Basket. Os 15 gremios foram distribuidos igualmente em 3 grupos, classificando-se os 3 primeiros de cada classe.

Assim, com o desfecho da competição á vista, varios clubes já têm definidas as suas posições, uns com a sua vaga assegurada para participar da parte final do Campeonato da Cidade e outros sem qualquer possibilidade de se classificar.

A serie "B", por exemplo, está definida — Botafogo, América e Vasco classificaram-se, ficando de fóra, obrigados a disputar o Torneio Complementar, o Mackenzie e o Olimpico. Na série "R", o Riachuelo e o Tijuca já garantiram a sua vaga. A ultima vaga está sendo disputada pelo Atletica, Grajau' e Carioca, surgindo o primeiro com maiores possibilidades, por contar com a vantagem de uma vitoria sobre os dois demais competidores.

A serie "F" apresenta-se mais problematica, uma vez que, somente um clube classificou-se até agora — o Flamengo. As outras duas vagas estão sendo renhidamente disputadas por 3 concorrentes — Sampaio, Aliados e Fluminense.

O São Cristovão está fora do pareo. Dos 3 que aspiram a classificação, o Fluminense é que se apresenta em posição mais critica, dramatica pode-se dizer. Os tricolores estão ameaçadissimos de serem desclassificados e esta situação alarmante do gremio das Laranjeiras ficará aclarada na proxima terça-feira quando enfrentará o temivel conjunto do Aliados.

Na hipotese do Fluminense não vencer, hipotese, aliás, bastante viavel, o basketball metropolitano registará uma das maiores surpresas da temporada desportiva de 45 — o afastamento, por desclassificação, dos tricolores do Campeonato Carioca de Basketball.

Ha a notar não ser exagero nosso acentuar que o Fluminense corre sério perigo de ser desclassificado, bastando frisar que a sua situação dependerá do Aliados, clube que ameaçou o conjunto do Flamengo, só se deixando abater no final, por uma diferença diminuta de pontos e que levou de vencida o Sampaio e o São Cristovão.

Todos são acordes em considerar a excelencia do conjunto dirigido pelo basketballer Chico, conjunto de técnica aprimorada e dotado de magnifica disposição de lutar, de empenhar o maximo dos esforços para vencer. Pelejando com decidido entusiasmo, os rapazes de Campo Grande constituem sempre um adversario temivel, daí a natureza da sua excelente campanha no presente certame. Por certo, os tricolores correrão enorme perigo e, estamos certos de que para vencer, o Fluminense necessitará reunir com urgencia todos os seus valores mais positivos e ir á luta disposto a batalhar com fibra e denodo para não sofrer uma irremediavel decepção.

Eis a situação do Fluminense e aguardemos a noite de depois de amanhã, para vermos na quadra do Botafogo no Leme, uma peleja de acentuada expressão e de grande significação para o grande clube da rua Alvaro Chaves.

PELO INESTIMAVEL SERVIÇO PRESTADO AO BASKET

Reconhecida a F. M. B. ao cel. Moacir Toscano

Em sua última reunião a Assembléia Geral da Federação Metropolitana de Basketball resolveu inserir em ata um caloroso voto de profundo reconhecimento ao coronel Moacir Toscano, pelos proficuos e relevantes serviços prestados por s. s. ao basket metropolitano.

Realizar-se-á Hoje o Campeonato de Fundo

O CERTAME DA F.M.A. SERA DESENROLADO EM JACAREPAGUA

A Federação Metropolitana de Atletismo realizará hoje pela manhã a 2.ª competição do campeonato de Corrida de Fundo. Esta competição a ter lugar em Jacarepaguá contará com a participação de destacados fundistas, daí acreditar-se que o certame proporcionará um desenvolvimento interessante.

REGISTRO DE NASCIMENTO

EM QUALQUER IDADE — Casamento civil e religioso, certidões em geral, certificado militar, carteira profissional e de identidade, registo de diploma, registo de patente e outros quaisquer documentos.

Trata B. BRITO

Avenida Marechal Floriano, 219, sob Próximo da Light — Tel.: 43-4667

Chueco Garcia, a Maravilha da Ponta Esquerda Argentina, Abandona o Futebol

SE VA CHUECO, PERO QUEDA EL RECUERDO DEL CRACK

Aí vemos Chueco Garcia

CHUECO GARCIA, aquele veloz ponta esquerda argentino, que se tornou famoso e sua figura foi obrigatória, depois de 1937, nos selecionados do país amigo, anuncia a sua próxima retirada dos gramados.

— Já não quero nem devo mais jogar. Vou me retirar antes que a decadência venha ao meu encontro afim de que não guarde uma recordação amarga dos últimos dias de "footballer", disse o grande Chueco ao reporter que o entrevistou.

Chueco Garcia foi o jogador de futebol argentino, mais completo, em sua posição, nestes últimos dez anos. Nenhum "player" conseguiu fazer sombra ao famoso "wing". Porque Chueco sabia estar sempre em forma fisica e técnica para não sofrer nem oferecer decepções. No entanto, o extrema que tantas glórias obteve para as cores de seu país, sabe que é chegado o momento de não mais continuar a jogar, porque o seu periodo de glórias já terminou.

"El poeta de la zurda", como cognominaram os cronistas portenhos, não permitiu que o tempo lhe vencesse a alma de atleta, a vontade do "sportman", a força e a técnica do "footballer" Ele, que venceu tantos e tão valentes adversários, não poderia deixar de vencer a si próprio, muito embora essa batalha tenha sido, certamente, a maior e mais penosa de tôda a sua longa vida desportista.

Chueco Garcia, a grande maravilha das canchas sul-americanas, deixa uma grande lacuna no futebol do seu país. Porque apesar dos anos, êle ainda é um dos mais perfeitos pontas do seu país.

Se va Chueco, pero se queda de el recuerdo de uno famoso "crack"...

PRECISÃO micrometrica

Mais e mais é exigida na engenharia e na mecanica, a exatidão, em frações de milimetros — computados pelo micrômetro, o vernier e os aparelhos de controle. Não menor precisão tambem, hoje, se requer na medição do tempo, com os relógios de classe — produzidos pela indústria suiça de alta especialização.

NORMA — *relógio preferido das elites de todas as profissões* — com 15 rubís, de fabricação suiça e mais de 80 anos de renome mundial, tem como principal caracteristica a exatidão de seu funcionamento E os seus belos modelos, para senhoras e cavalheiros, são apresentados em estojos de luxo, ideais para presentes... Examine hoje os modelos NORMA em seu relojoeiro. E adquira este relógio de classe, na certeza de que não poderia ter sido melhor a sua escolha!

NORMA

O PREFERIDO DA ELITE DE TODAS AS PROFISSÕES

GRATIS! — Peça ao seu relojoeiro ou á C. P. 1881 - Rio - o folheto "Como dar vida longa ao seu relogio".

Nome

Endereço

Estado

Admire hoje em seu relojoeiro estes e os demais modelos NORMA para senhoras e cavalheiros. NORMA — mantem minuto por minuto — há 80 anos, sua reputação mundial de excelência!